



**PROCURADURIA GENERAL
DE LA REPÚBLICA**

ANÁLISIS ESTADÍSTICO CRIMINALIDAD_154

DIRECCIÓN GENERAL, P.N.
26 de junio 2026



Tabla de contenido

1.	<i>ESTADÍSTICA DELICTIVA</i>	2
A.	Tasa De Homicidio Por Cada 100,000 Habitantes acumulada año 2026	2
B.	Homicidios	4
C.	Heridos.....	6
D.	Robos	8
E.	ACCIDENTES DE TRÁNSITO	10
2.	<i>OPERATIVIDAD</i>	11
a)	Violencia de género	12
b)	Detención y envío a Migración NH.....	13
c)	Depuraciones DEBI	13
d)	Microtráfico (DNCD)	14

1. ESTADÍSTICA DELICTIVA

En este **centésimo quincuagésimo cuarto** reporte semanal de estadística delictiva, se tomaron en consideración los datos al **26 de junio de 2026**, mostrando en resumen la siguiente descripción:



A. Tasa De Homicidio Por Cada 100,000 Habitantes acumulada año 2026

Iniciando con el análisis estadístico delictivo, al **26 de junio de 2026** se presenta una tasa de homicidios del mes de **5.25** y una tasa acumulada de **6.98** por cada 100,000 habitantes.

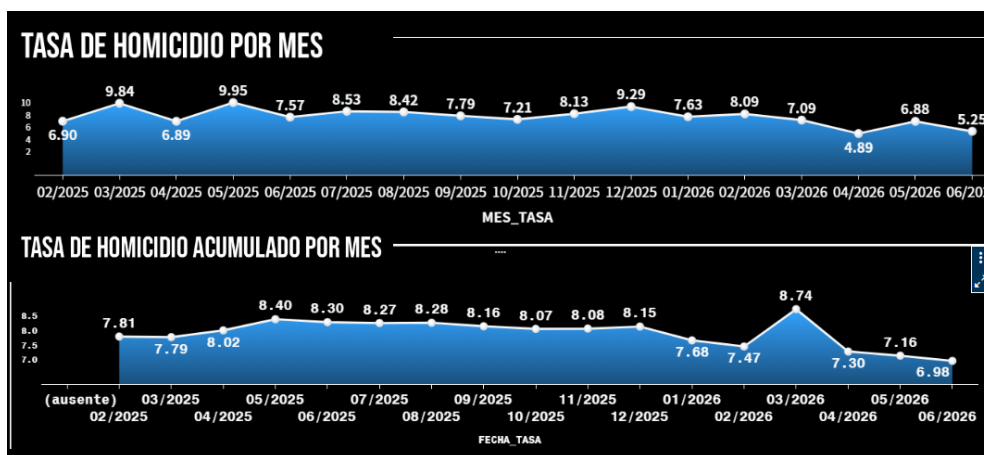

A nivel nacional, se reportan **28 territorios** con tasa de homicidios en 1 dígito y **6 territorios** en 2 dígitos. Esto representa que el **82.4%** de los territorios se mantiene con tasa igual o inferior a **9.99** homicidios por cada 100,000 habitantes.

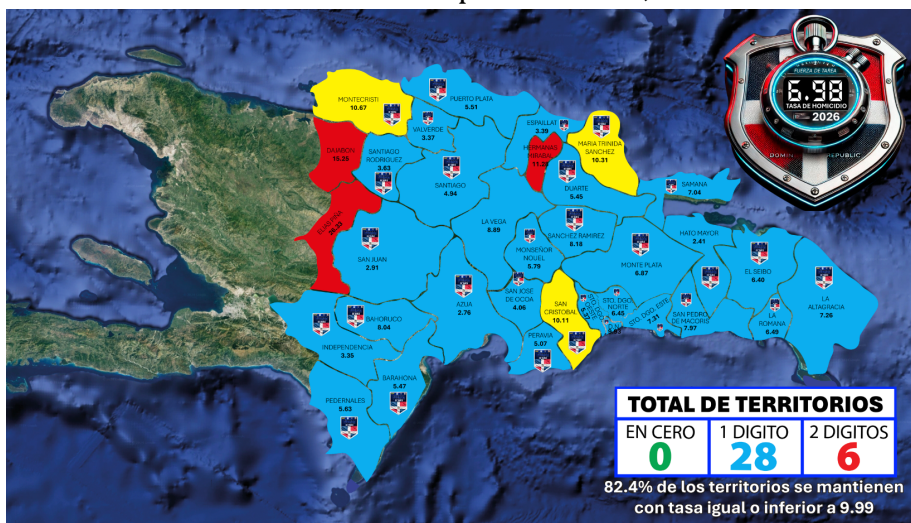

El comportamiento mostrado evidencia una **tendencia descendente sostenida** en la tasa acumulada de homicidios entre junio de 2023 y junio de 2026, al pasar de **12.54** a **6.98 homicidios por cada 100,000 habitantes**, lo que representa una **disminución total de 5.56 puntos** y una **reducción acumulada de 44.3%** en el período analizado. La trayectoria anual confirma una baja progresiva, con valores de **10.00** en 2024 y **8.30** en 2025, hasta alcanzar en 2026 el nivel más bajo de toda la serie. En promedio, el descenso ha sido de **1.85 puntos por año**, equivalente a un **17.7% promedio de reducción anual**, lo que refuerza la lectura de una mejora continua y consistente en este indicador.

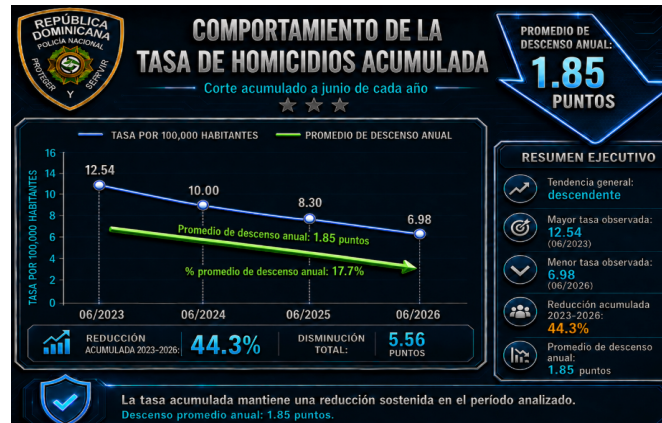

De la tasa acumulada de **6.98**, unos **0.99** puntos corresponden a extranjeros nacionales haitianos; excluyendo este componente, la tasa nacional ajustada sería de **5.99** por cada 100,000 habitantes.



Al contrastar la tasa acumulada con la tasa de extranjeros, destacan **Dajabón (6.10)**, **Pedernales (5.63)**, **Monte Cristi (5.34)** y **Baoruco (4.02)** como los territorios con mayor incidencia relativa de este componente dentro del corte analizado.

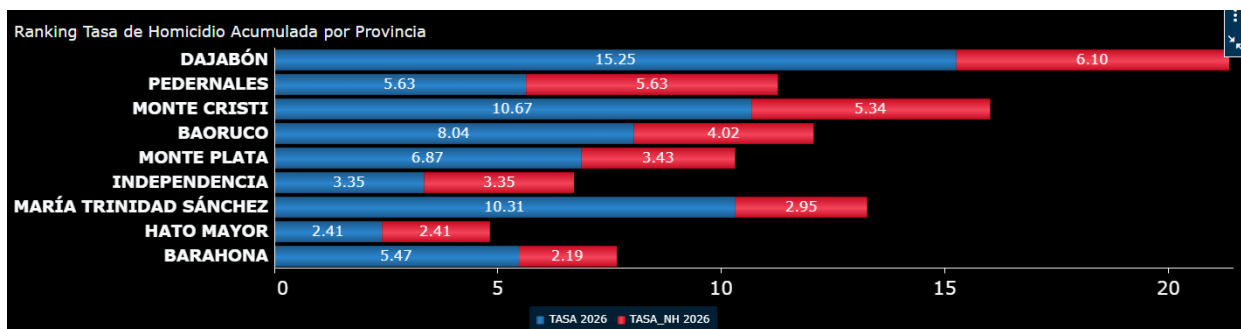

B. Homicidios

A nivel nacional, al corte del **26 de junio de 2026** se han registrado **80 homicidios**. La mayor proporción corresponde a **Conflicto Social**, con **26 casos (32.5%)**; seguido de **Acción Legal**, con **24 casos (30.0%)**; **Delincuencia**, con **18 casos (22.5%)**; y **En Proceso de Investigación**, con **12 casos (15.0%)**.



El análisis temporal de homicidios para junio de 2026 muestra por día de la semana, la mayor concentración se presenta los **lunes**, con **16 homicidios**, equivalentes al **20.00%** del total. En cuanto al horario, la mayor incidencia ocurre en el período **nocturno**, con **33 homicidios**, seguido del horario vespertino con **29**.

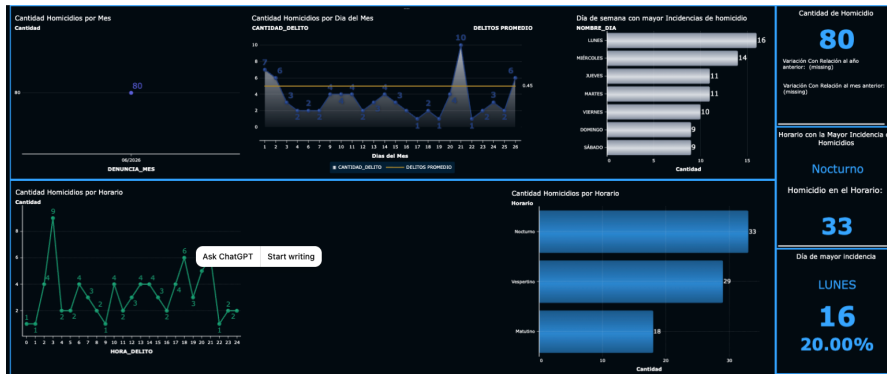

Geográficamente, los homicidios se concentran principalmente en **Santo Domingo Este**, con **16 casos**; **Santo Domingo Norte**, con **11**; **Santo Domingo Oeste**, con **7**; y **Distrito Nacional**, con **6**.

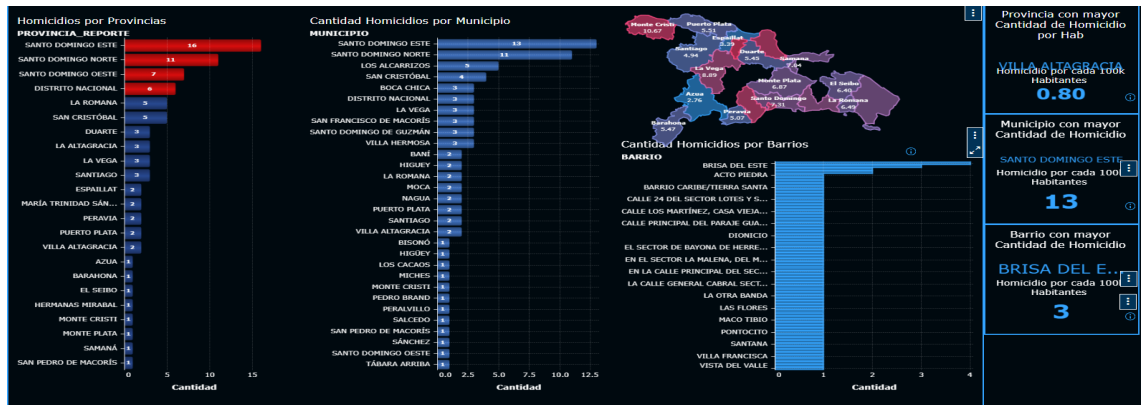

En el comparativo interanual, los **80 homicidios** de 2026 presentan una reducción de **20 casos** frente a 2025 (-20.0%), **21** frente a 2024 (-20.8%), **23** frente a 2023 (-22.3%) y **29** frente a 2022 (-26.6%).

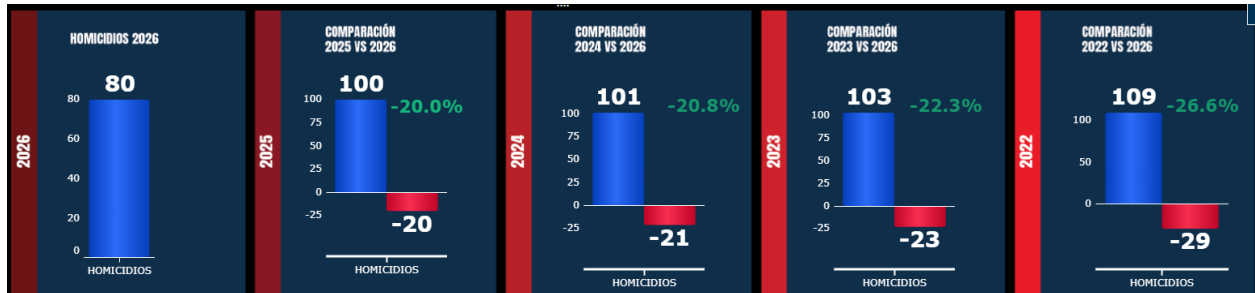

C. Heridos

A nivel nacional, al corte analizado de junio de 2026, se han registrado **170 heridos**. La mayor proporción corresponde a **Conflicto Social**, con **70 casos (41.2%)**; seguido de **Delincuencia**, con **53 casos (31.2%)**; **Acción Legal**, con **27 casos (15.9%)**; y En Proceso de Investigación, con **20 casos (11.8%)**.



La mayor incidencia semanal se concentra los **martes**, con **42 heridos (24.71%)**, mientras que el **horario nocturno** concentra el mayor volumen, con **84 casos**. A nivel diario, los picos principales se observan en los **días 8 y 22**, con **12 heridos** cada uno.



En el análisis geográfico, **Santo Domingo Este** encabeza la incidencia con **30 heridos**, seguido de **Santiago** (24), **Distrito Nacional** (19). Por barrios, **Los Frailes** registra la mayor recurrencia visible, con **3 heridos**.

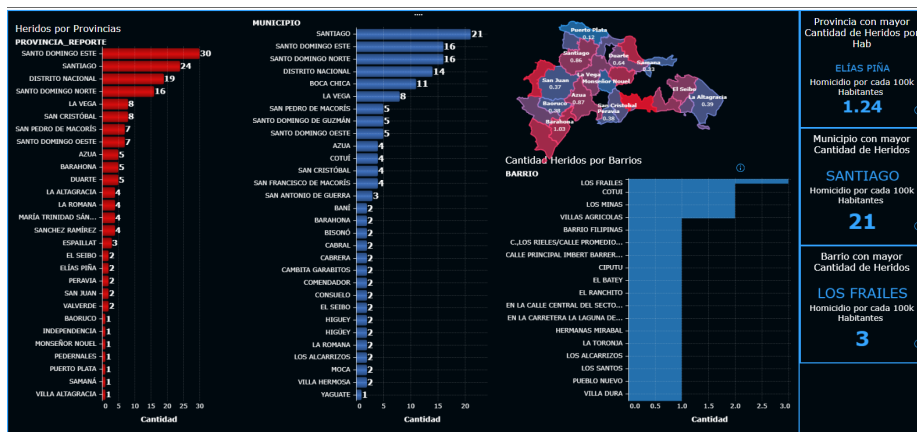



Frente a años anteriores, los **170 heridos** disminuyen respecto a 2025 en 39 casos (-18.7%), 2024 en 3 casos (-1.7%), 2023 en 78 casos (-31.5%) y 2022 en 67 casos (-28.3%). Aunque la reducción frente a 2024 es marginal, el corte se mantiene **por debajo de todos los años comparados**.

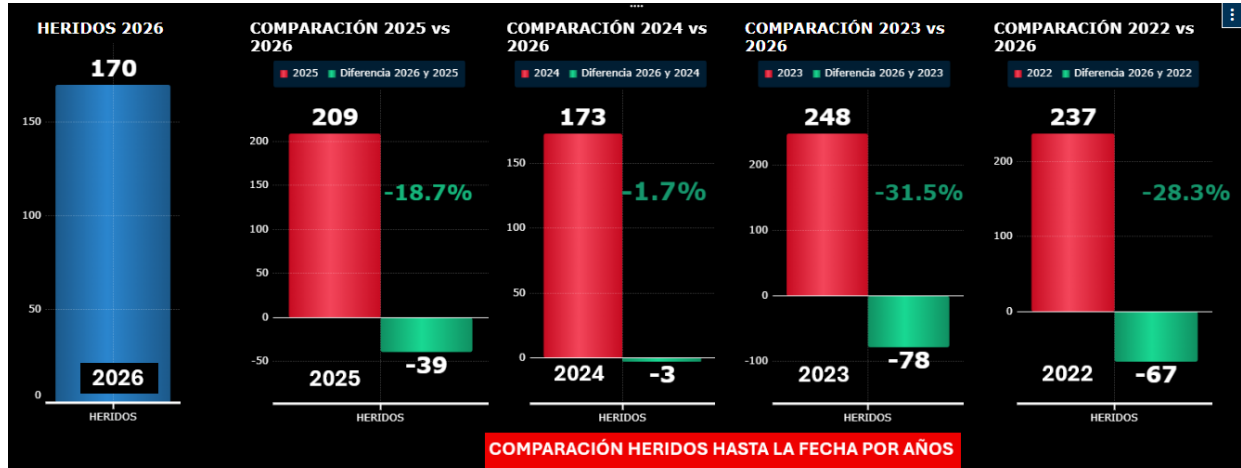

D. Robos

A nivel nacional, al corte analizado de junio de 2026 se han registrado **4,034 robos**. La mayor proporción corresponde a **Robo Simple**, con **2,003 casos (49.7%)**; seguido de **Asalto/Atraco**, con **970 (24.0%)**; **Rotura a Residencia**, con **370 (9.2%)**; **Arrebató**, con **237 (5.9%)**; y **Otros**, con **454 (11.3%)**.

Robo Simple y **Asalto/Atraco** suman **2,973 casos**, equivalente al **73.7%** del total, por lo que continúan siendo las modalidades de **mayor peso operativo** y las que deben orientar la focalización preventiva.

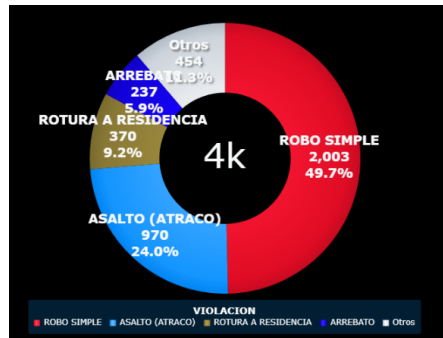

En la lectura temporal, la mayor incidencia semanal se concentra los **martes**, con **792 robos (19.63%)**. A nivel diario, el mayor volumen se observa el **día 8**, con **270 robos**; y por horario predomina el período **nocturno**, con **819 casos**.



En el análisis geográfico de los robos, la mayor concentración se observa en **Santo Domingo Este**, con **475 casos**, seguido de **Santiago** (**349**) y **Distrito Nacional** (**276**). En conjunto, estos tres territorios acumulan **1,100 robos**, equivalente al **27.3%** del total.

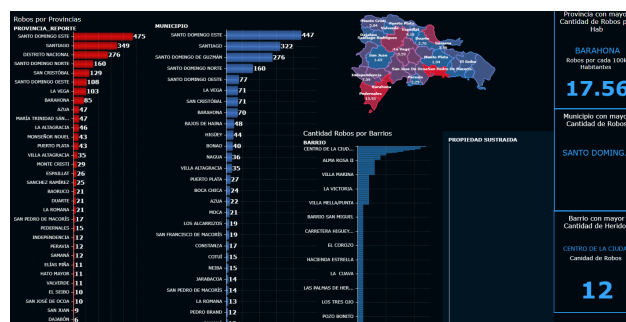



En comparación con años anteriores, los **4,034 robos** de 2026 reflejan reducciones frente a 2025 (-1,492 casos; -27.0%), 2024 (-2,489 casos; -38.2%), 2023 (-1,340 casos; -24.9%) y 2022 (-2,134 casos; -34.6%).

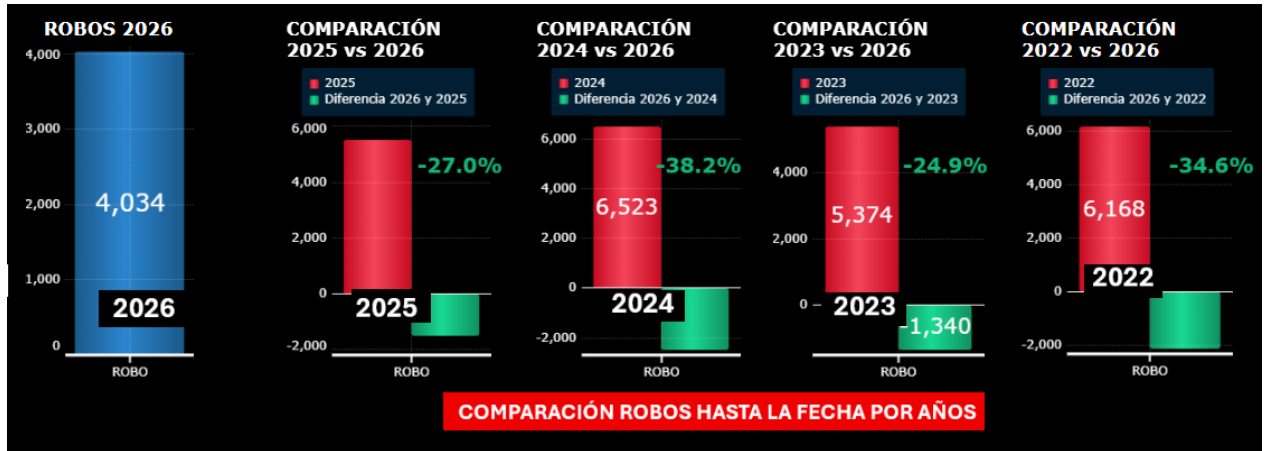

E. ACCIDENTES DE TRÁNSITO

En el análisis consolidado de la siniestralidad vial correspondiente al corte analizado de junio de 2026, se observan **1,210 accidentes** de tránsito, que derivaron en **1,420 personas lesionadas** y **118 fallecidos**, para una ratio de fatalidad de **9.75%**. La provincia con mayor cantidad de accidentes registrados es el **Distrito Nacional**.



Respecto al medio de transporte, la **motocicleta** se mantiene como el principal vehículo involucrado, con **954 accidentes**, representando el 78.8%. El día de mayor incidencia corresponde al **lunes** y el rango de edad más afectado se ubica entre **21 y 25 años**.



En el análisis geográfico de la siniestralidad vial, el **Santiago (104 accidentes y 14 fallecidos)**, **San Cristóbal (90 accidentes y 12 fallecidos)** y **La Altagracia (70 accidentes y 11 fallecidos)**.

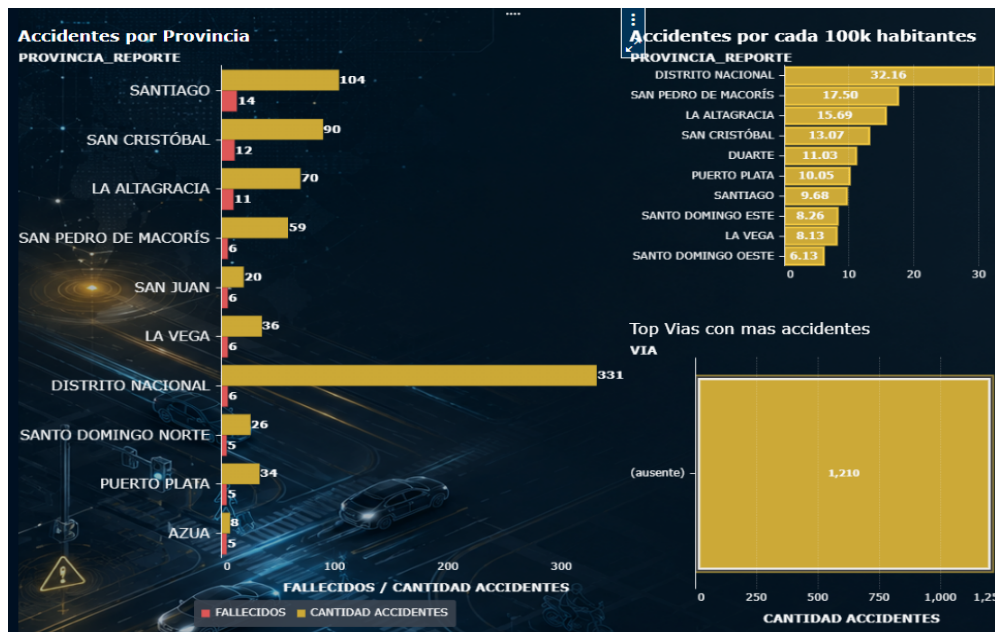

2. OPERATIVIDAD

Como producto de la operatividad conjunta a nivel nacional durante el período analizado de junio de 2026, se han realizado **1,787,087 acciones preventivas, 28,749 operativos por DICRIM y 2,818 operativos por la DNCD.** Destancandose los siguientes resultados:

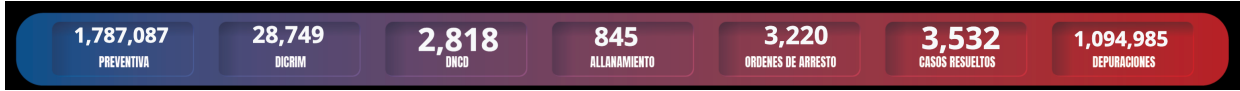

- Ejecución de **3220** órdenes de arresto
- Ejecución de **835** órdenes de allanamientos con el **81.9%** de los operativos con resultados.

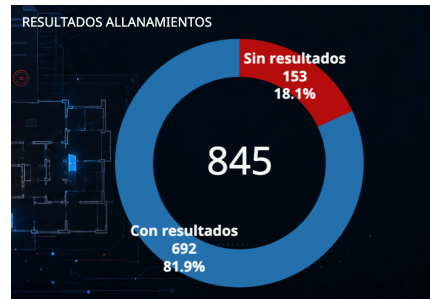

- Incautación de **593** armas de fuego resultando la mayor proporción a armas clasificadas como ilegales, con **365** armas, **equivalente a 61.6%** del total; en origen de ocupación el ranking lo lidera **Preventiva** y en el Ranking de Provincias el **Distrito Nacional** seguido de **Santo Domingo Oeste.**

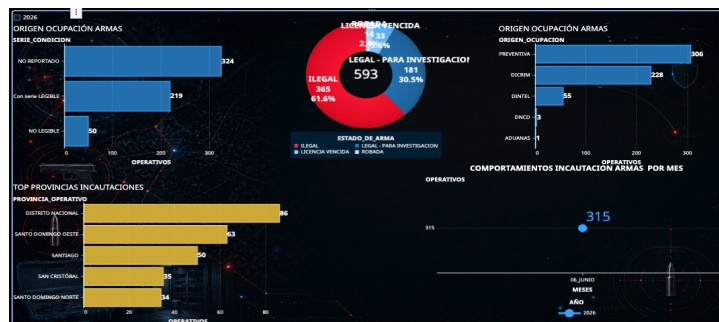

Con base en los valores visibles de la gráfica, el comportamiento de incautaciones de armas muestra una tendencia variable, pero con un repunte importante en los últimos tres meses comparados con 2025: en **abril de 2026** se registran **576 incautaciones** frente a **534 en abril de 2025**, para un aumento de **42 casos**; en **mayo de 2026** sube a **733** frente a **589 en 2025**, equivalente a **144 casos adicionales**; y en **junio de 2026**, con datos cortados al día **26**, se reportan **593 incautaciones** frente a **499 en junio de 2025**, es decir, **94 más**.

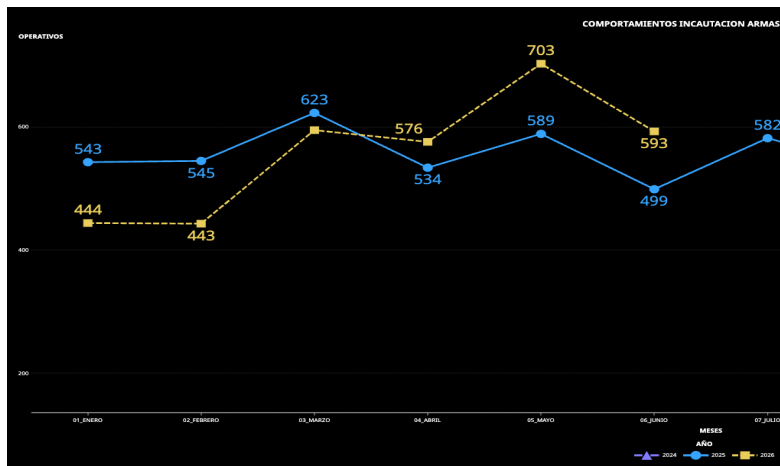

a) Violencia de género



Durante el período comprendido del 19 al 25 de junio de 2026, la Dirección Especializada de Atención a la Mujer y Violencia Intrafamiliar (DEAMVI) fortaleció sus acciones operativas y de asistencia, logrando 865 asistencias a víctimas, 187 asistencias a ciudadanos, 68 arrestos por flagrante delito y 6 rescates de menores.

Asimismo, se recibieron 232 órdenes de arresto, de las cuales 207 casos fueron resueltos con órdenes ejecutadas, alcanzando una efectividad operativa del 89%. En ese orden, se registraron 177 órdenes ejecutadas por DEAMVI, distribuidas en 167 órdenes por violencia intrafamiliar, 6 órdenes por delitos sexuales y 4 casos gestionados por el Departamento II de Investigación de Delitos Sexuales. Además, se resolvieron 30 casos en coordinación con otras dependencias policiales.

b) Detención y envío a Migración NH

Durante el período comprendido entre **enero** y el **26 de junio de 2026**, la operatividad de detención y envío a Migración de nacionales haitianos irregulares registró un total consolidado de **13,267 detenciones y remisiones**, distribuidas en **2,110 registros operativos**, con un **promedio diario de 76 nacionales** durante **174 días con registros reportados**.

A nivel territorial, la **Dirección Regional SDO (Invivienda)** lideró la productividad con **5,100 nacionales**, equivalente al **38.4%** del total nacional filtrado.

Durante **junio de 2026**, la operatividad de detención y envío a Migración de nacionales haitianos irregulares registró un total de **1,930 detenciones y remisiones**, distribuidas en **352 registros operativos**, con un **promedio diario de 77 nacionales** durante **25 días con registros reportados**. En este mes, la **Dirección Regional del Distrito Nacional** lideró la productividad con **571 nacionales**, equivalente al **29.6%** del total mensual, seguida por **SDO (Invivienda)** con **422 nacionales** y **La Vega** con **211**.



c) Depuraciones DEBI

Durante el mes junio 2026 se han realizado un total **1,094,985 depuraciones** de personas, vehículos y armas de fuego.

La distribución por tipo de estas depuraciones se presenta a continuación:

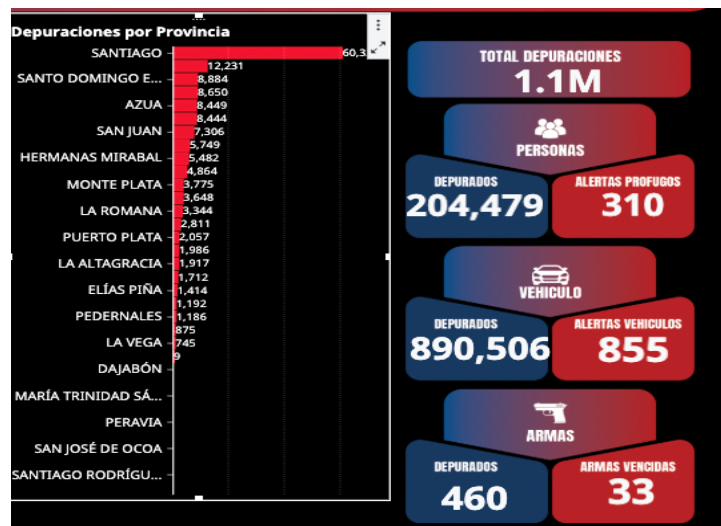

d) Microtráfico (DNCD)

En materia de microtráfico, para el corte del **26 de junio de 2026** los resultados operativos confirman una gran capacidad de intervención con **8,663,916 sustancias decomisadas** en **2,818 operativos**, resaltando en esta ocasión la gran incautación de **Marihuana** la cual representa el **93.5%** de los decomisos.

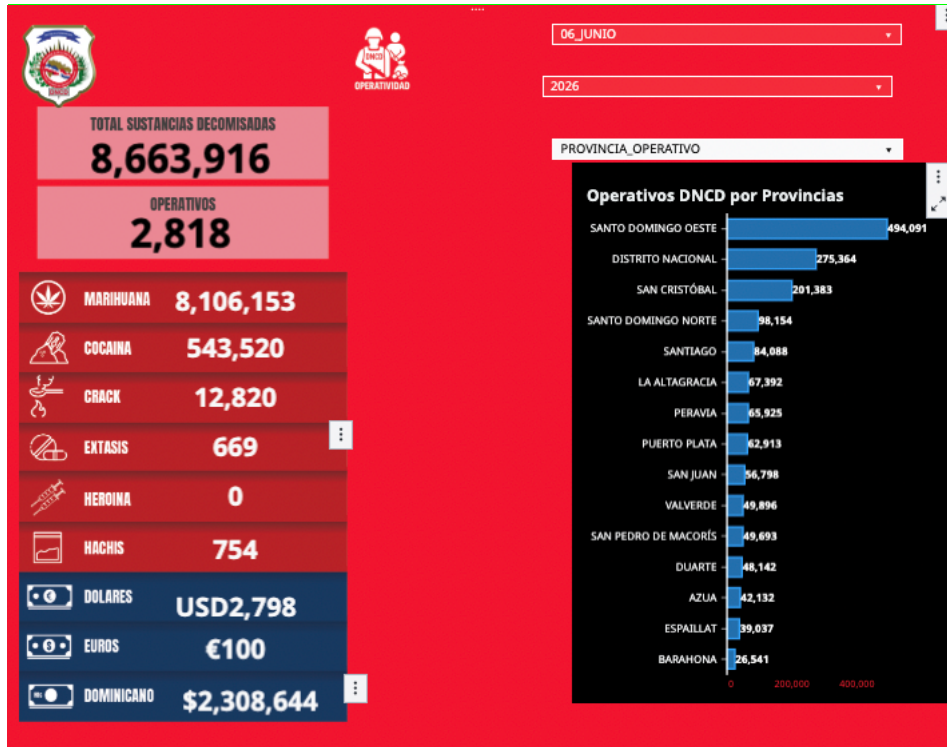

Dentro de las **sustancias decomisadas por institución**, La DNCD encabeza la lista con **1,342,888** de sustancia decomisadas con un **97.7%** de la sustancia decomisadas, mientras que la **Policía Nacional** concentra la mayor participación, con **185,198** equivalente a un **2.4%**.

