



**PROCURADURIA GENERAL
DE LA REPÚBLICA**

ANÁLISIS ESTADÍSTICO CRIMINALIDAD_153

DIRECCIÓN GENERAL, P.N.
19 de junio 2026



Tabla de contenido

1.	ESTADÍSTICA DELICTIVA	2
A.	Tasa De Homicidio Por Cada 100,000 Habitantes acumulada año 2026	2
B.	Homicidios.....	4
C.	Heridos.....	6
D.	ACCIDENTES DE TRÁNSITO.....	10
2.	OPERATIVIDAD	11
a)	Violencia de género	11
b)	Detención y envío a Migración NH	11
c)	DINTEL.....	12

1. ESTADÍSTICA DELICTIVA

En este centésimo quincuagésimo tercer reporte semanal de estadística delictiva, se tomaron en consideración los datos al **19 de junio de 2026**, mostrando en resumen la siguiente descripción:



A. Tasa De Homicidio Por Cada 100,000 Habitantes acumulada año 2026

Iniciando con el análisis estadístico delictivo, al **19 de junio de 2026** se presenta una tasa de homicidios del mes de **4.73** y una tasa acumulada de **6.98** por cada **100,000 habitantes**, resaltando que la misma se consolida como una **tasa récord por ser la tasa más baja** registrada desde el 2023 a la fecha.

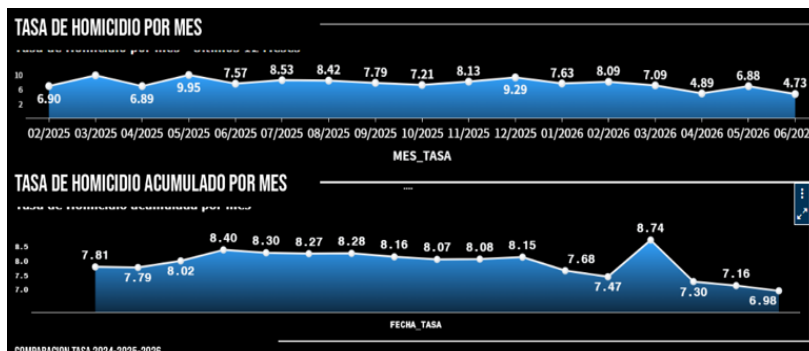

A nivel nacional, al 19 de junio de 2026 se reportan **29 territorios** con tasa de homicidios en **1 dígito** y **5 territorios** en **2 dígitos**, por lo que el **85.3%** de los territorios se mantiene con tasa igual o inferior a **9.99 homicidios por cada 100,000 habitantes**.

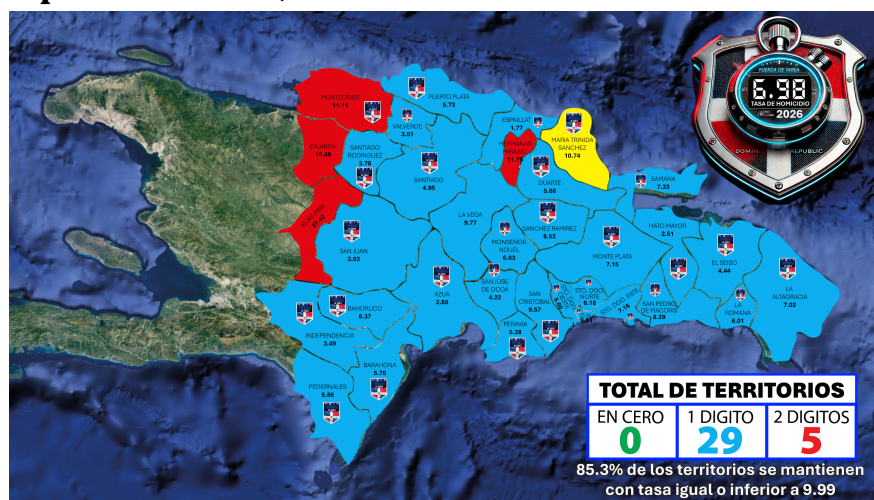

El comparativo de tasas mantiene una **tendencia descendente** entre **2023** y **2026**: de **12.54** en **2023**, **10.00** en **2024** y **8.30** en **2025**, hasta ubicarse en **6.98** en junio de **2026**.

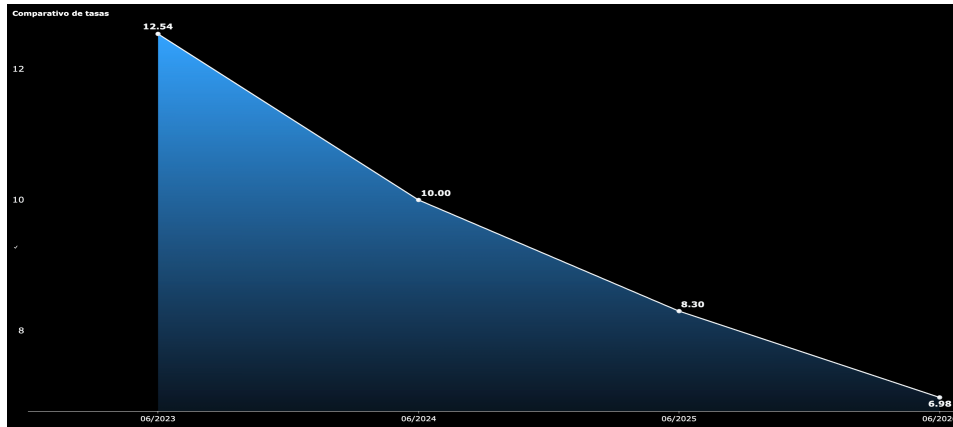

De la tasa acumulada de **6.98**, unos **0.90 puntos** corresponden a extranjeros nacionales haitianos; excluyendo este componente, la **tasa nacional sería 6.08**.



Al contrastar la tasa acumulada con la tasa de extranjeros, destacan **Dajabón (6.35)**, **Pedernales (5.86)**, **Monte Cristi (5.56)** y **Baoruco (4.19)** como territorios con mayor incidencia relativa de este componente.

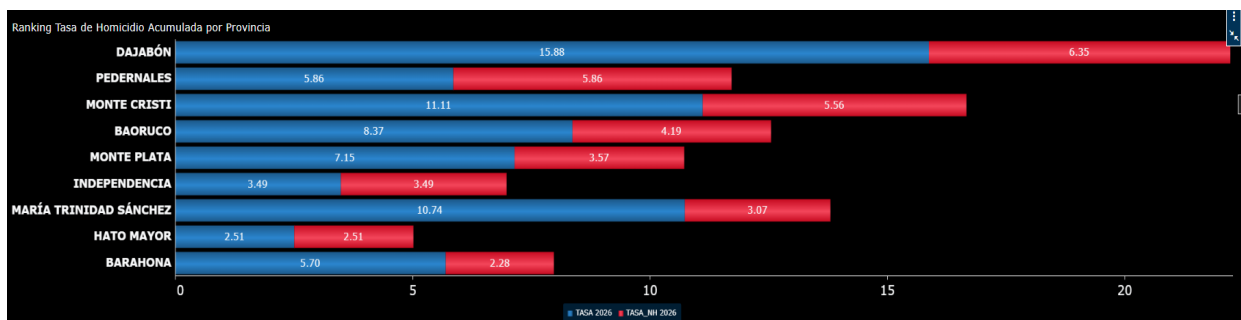

B. Homicidios

A nivel nacional, al corte del **19 de junio de 2026** se han registrado **49 homicidios**. La mayor proporción corresponde a **Conflicto Social**, con **16 casos (32.7%)**; seguido de **Acción Legal**, con **15 casos (30.6%)**; **Delincuencia**, con **11 casos (22.4%)**; y **En Proceso de Investigación**, con **7 casos (14.3%)**.



Temporalmente, la mayor incidencia se concentra los **miércoles**, con **12 homicidios (24.49%)**, y en **horario nocturno**, con **20 casos**. A nivel diario, los **días 1 y 2** concentran los mayores valores iniciales, con **7 casos cada uno**.

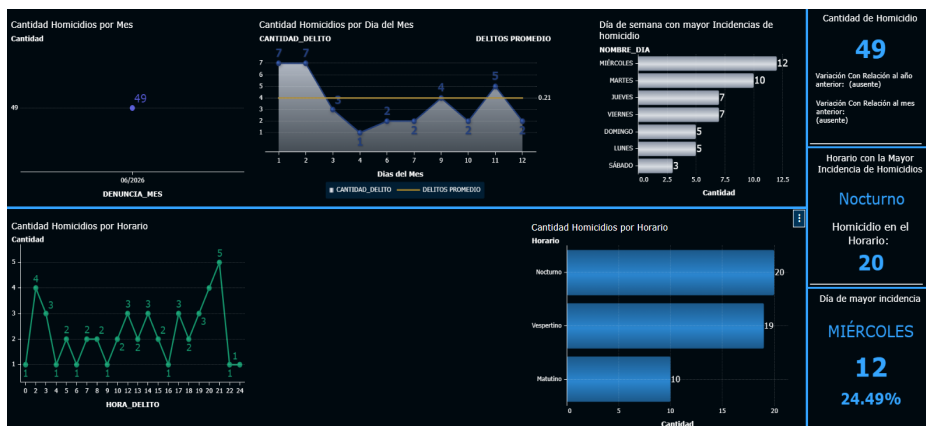

Geográficamente, los homicidios se concentran principalmente en **Santo Domingo Oeste (7)**, **Santo Domingo Norte (6)** y **Santo Domingo Este (5)**, seguidos de **San Cristóbal (4)**.

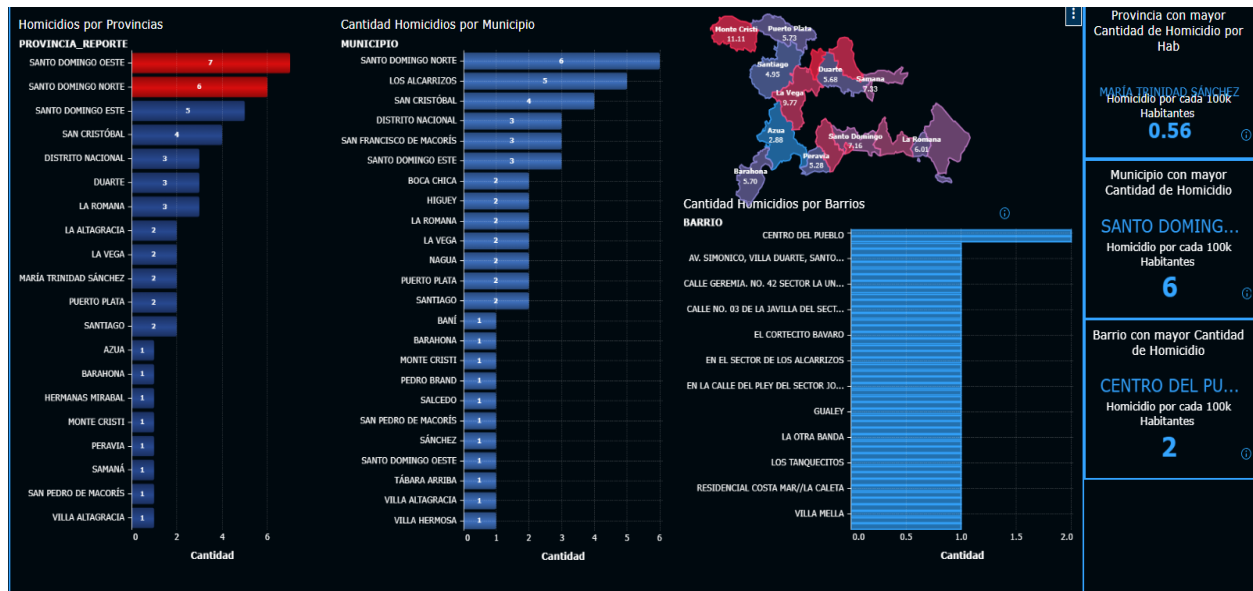

En el comparativo interanual, los **49 homicidios** de 2026 representan una reducción de **29 casos** frente a 2025 (-37.2%), **24** frente a 2024 (-32.9%) y **28** frente a 2023 y 2022 (-36.4% en ambos casos).



C. Heridos

A nivel nacional, al corte analizado de junio de 2026, se han registrado **125 heridos**. La mayor proporción corresponde a **Conflicto Social**, con **50 casos (40.0%)**; seguido de **Delincuencia**, con **37 casos (29.6%)**; **Acción Legal**, con **24 casos (19.2%)**; y **En Proceso de Investigación**, con **14 casos (11.2%)**.



La mayor incidencia semanal se concentra los **martes**, con **30 heridos (24.0%)**, y el **horario nocturno** concentra el mayor volumen, con **62 casos**. El principal pico diario se observa el **día 8**, con **12 heridos**.



En el análisis territorial, **Santiago** encabeza la incidencia con **19 heridos**, seguido de **Santo Domingo Este (17)**, **Distrito Nacional (14)**, **Santo Domingo Norte (13)** y **San Cristóbal (6)**.

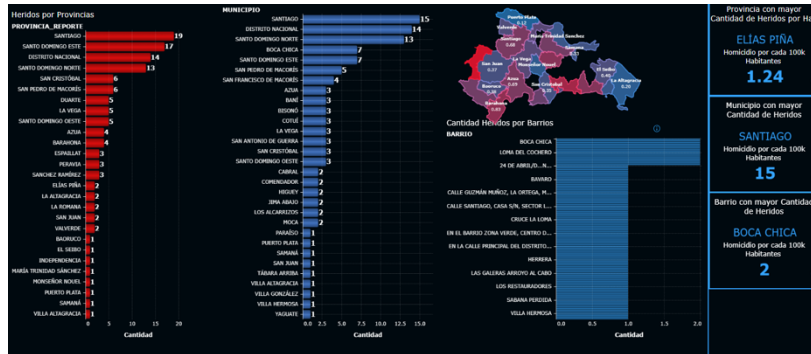

Frente a años anteriores, los **125 heridos** disminuyen respecto a **2025 con 22 casos (-15.0%)**, con **76 casos 2023 (-37.8%)** y **2022 con 35 casos (-21.9%)**; mientras que aumenta frente a **2024 con 12 casos (+10.6%)**.

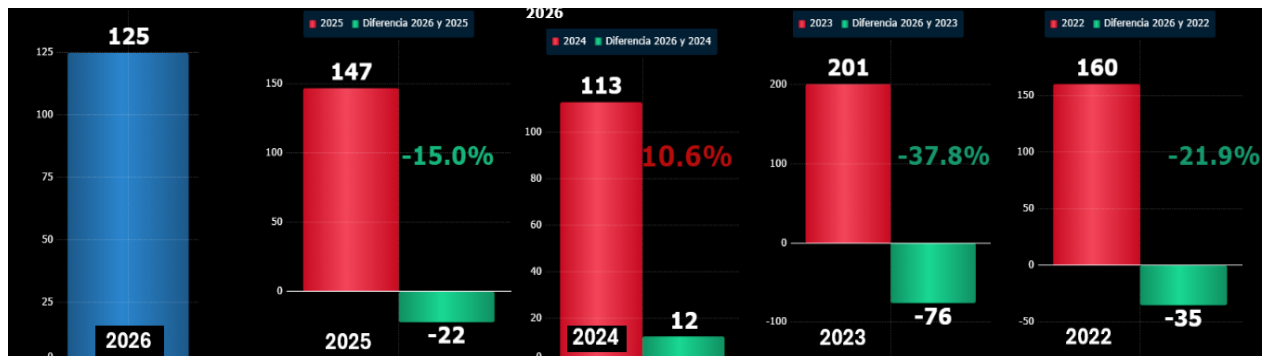

Robos

A nivel nacional, al corte analizado de junio de 2026, se han registrado **2,948 robos**. La mayor proporción corresponde a **Robo Simple**, con **917 casos (31.1%)**; seguido de **Otros**, con **723 (24.5%)**; **Asalto/Atraco**, con **531 (18.0%)**; **Robo (379)**, con **427 (14.5%)**; **Arrebatado**, con **180 (6.1%)**; y **Rotura a Residencia**, con **170 (5.8%)**.

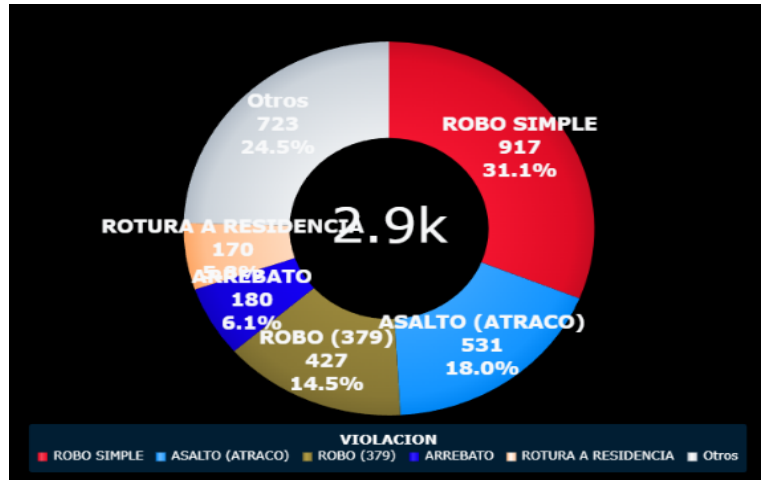

En el análisis temporal se evidencia que los **martes y miércoles** son los días de mayor incidencia. A nivel diario, el mayor volumen se observa el **día 8**, con **268 robos**; seguido de los días **1 (240)**, **2 (218)** y **15 (216)**. Por horario, predomina el **período nocturno**, con **565 casos**, seguido del **vespertino (509)** y **matutino (459)**.

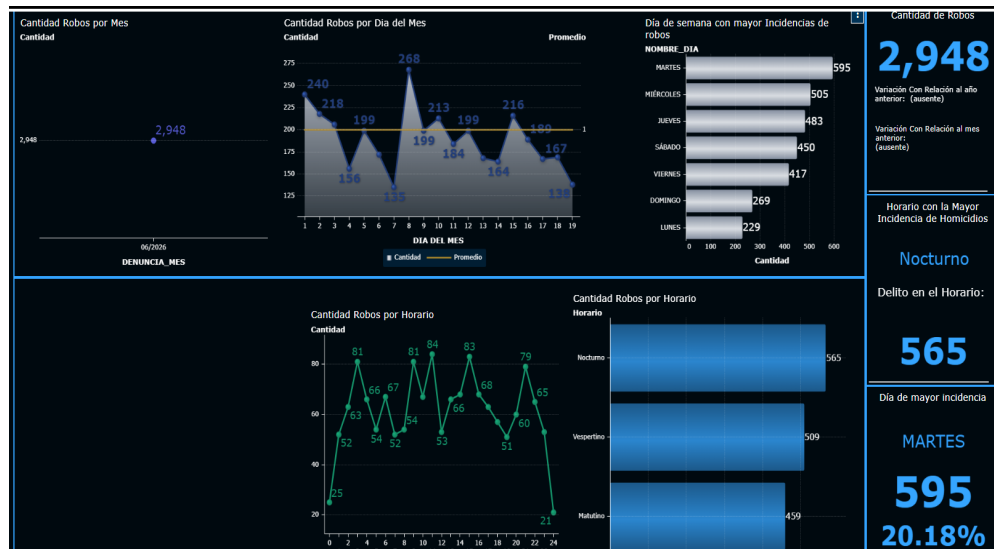

En el análisis geográfico de los robos, la mayor concentración se observa en **Santo Domingo Este**, con **404 casos**, seguido de **Santiago (267)** y **Distrito Nacional (256)**. En conjunto, estos tres territorios acumulan **927 robos**, equivalente al **31.4%** del total.

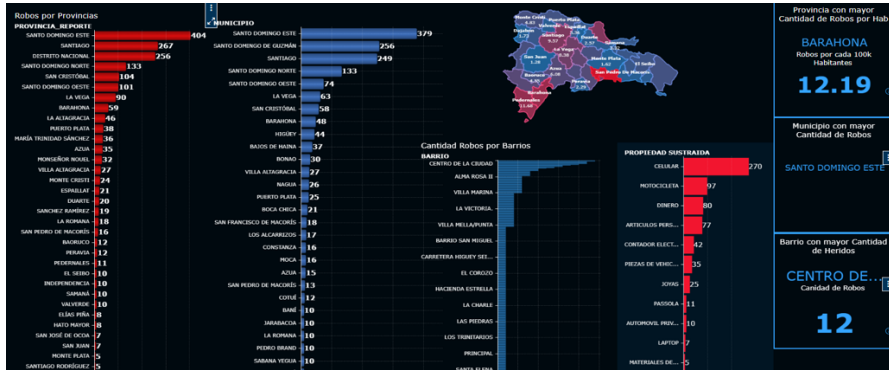

En el análisis de propiedades sustraídas, los bienes de mayor incidencia son los **teléfonos celulares**, con **270 casos**; **motocicletas**, con **97**; **dinero**, con **80**; **artículos personales**, con **77**; **contadores eléctricos**, con **42**; y **piezas de vehículos**, con **35**.

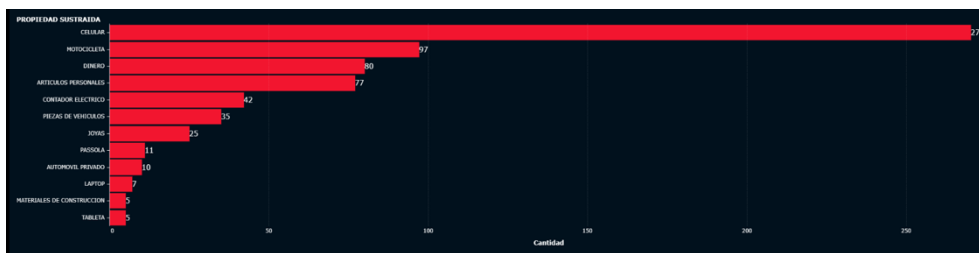

En comparación con años anteriores, los **2,948 robos** de 2026 reflejan reducciones frente a **2025** con **-1,076 casos** equivalente a **-26.7%**, en **2024** con **-1,782 casos** equivalente a **-37.7%**, en **2023** con **-1,051 casos** equivalente a **-26.3%** y en **2022** con **-1,504 casos** equivalente a **-33.8%**.

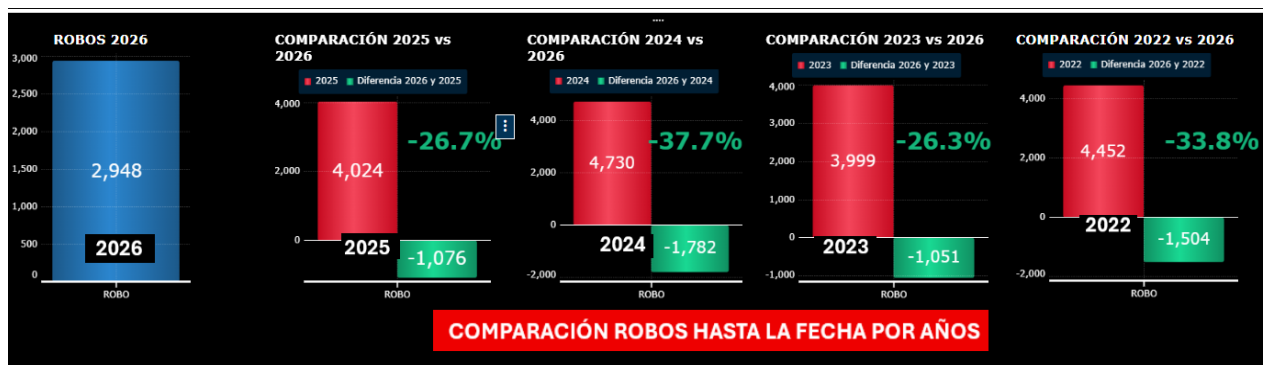

D. ACCIDENTES DE TRÁNSITO

En el análisis consolidado de la siniestralidad vial correspondiente al corte analizado de junio de 2026, se observan **848 accidentes de tránsito**, que derivaron en **989 personas lesionadas** y **85 fallecidos**, para una ratio de fatalidad de **10.02%**. La provincia con mayor cantidad de accidentes registrados es el **Distrito Nacional**.

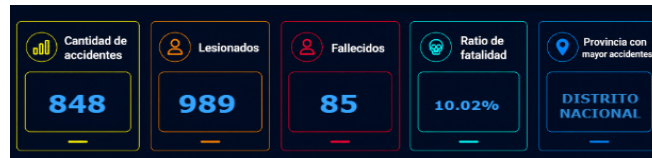

Respecto al medio de transporte, la **motocicleta** se mantiene como el principal vehículo involucrado, con **660 accidentes** representando un 79%. El día de mayor incidencia corresponde al **viernes** y el rango de edad más afectado se ubica entre **21 y 25 años**.



En el análisis geográfico de la siniestralidad vial (fallecidos) el ranking lo lidera **Santiago (78 accidentes y 10 fallecidos)**, **San Cristóbal (57 y 8)**, **La Altagracia (44 y 6)** y **San Pedro de Macorís (41 y 5)**.

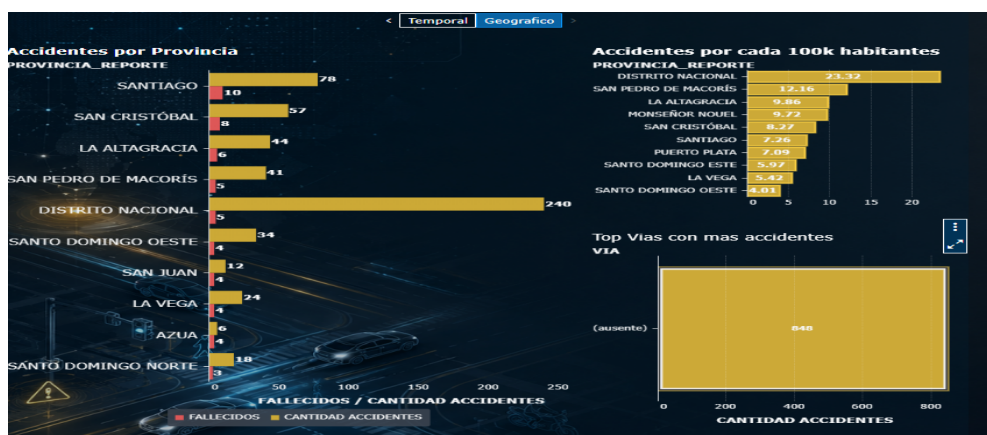

2. OPERATIVIDAD

a) Violencia de género

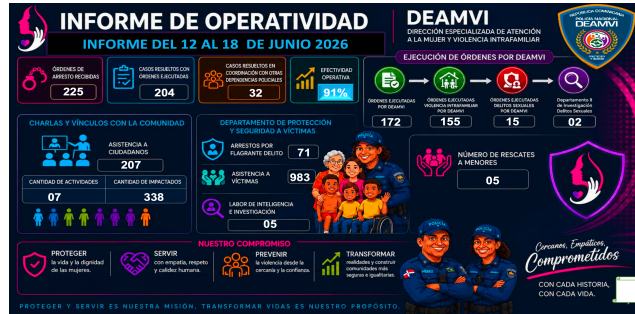

Durante el período comprendido del 12 al 18 de junio de 2026, la Dirección Especializada de Atención a la Mujer y Violencia Intrafamiliar (DEAMVI) fortaleció sus acciones operativas y de asistencia dentro del Sistema de Justicia, logrando **983 asistencias a víctimas, 207 asistencias a ciudadanos, 71 arrestos por flagrante delito y 5 rescates de menores.**

Asimismo, se recibieron **225 órdenes de arresto**, de las cuales **204 casos fueron resueltos con órdenes ejecutadas**, alcanzando una **efectividad operativa del 91%**. En ese orden, se registraron **172 órdenes ejecutadas por DEAMVI**, distribuidas en **155 órdenes ejecutadas por violencia intrafamiliar, 15 órdenes ejecutadas por delitos sexuales y 2 casos gestionados por el Departamento II de Investigación de Delitos Sexuales.** Además, se ejecutaron **32 órdenes en coordinación con otras dependencias policiales.**

b) Detención y envío a Migración NH

Durante el período comprendido entre **enero y el 20 de junio de 2026**, la operatividad de detención y envío a Migración de nacionales haitianos irregulares registra un total consolidado de **12,824 detenciones y remisiones**, distribuidas en **2,029 registros operativos**, con un promedio diario de **77 nacionales** durante **167 días con registros reportados.** A nivel territorial, la **Dirección Regional SDO (Invienda)** lidera la productividad con **5,020 nacionales**, equivalente al **39.1%** del total.

Durante **junio de 2026**, se registran **1,487 detenciones y envíos a Migración**, distribuidos en **271 registros operativos**, con un promedio de **83 nacionales por día** durante **18 días con registros.** Este comportamiento refleja una aceleración importante frente al corte anterior de junio, pasando de **827 a 1,487 casos**, un aumento de **660 casos.** En la distribución territorial del mes, el mayor peso lo concentra el **Distrito Nacional**, con **408 casos**, equivalente al **27.4%**, seguido de **Santo Domingo Este** con **342 casos**, para un **23.0%**; en conjunto, ambas demarcaciones concentran aproximadamente el **50.4%** de la operatividad de junio.



c) DINTEL

Durante el período comprendido del **6 al 19 de junio de 2026**, la **Dirección Central de Inteligencia (DINTEL)** registró una operatividad consolidada de **293 evidencias**, distribuidas en **250 registros operativos** y **248 operativos**, con resultados relevantes en materia de control, inteligencia y ocupación de evidencias. Dentro de los principales resultados se destacan **218 personas retenidas**, **38 armas de fuego ocupadas**, **14 órdenes de arresto registradas**, **20 gramos de cocaína**, **3 gramos de marihuana** y un monto de **RD\$1,268,669.00** en dinero dominicano. En la distribución territorial, la mayor incidencia se concentró en el **Distrito Nacional**, con **52 evidencias**, seguido de la **Dirección Regional Noroeste (Mao)** con **44**, **Norte (Puerto Plata)** con **27**, **Sureste (San Pedro)** con **23** y **Santo Domingo Oriental (Invivienda)** con **16**, reflejando una presencia operativa activa y focalizada durante el período analizado.

