



**PROCURADURIA GENERAL
DE LA REPÚBLICA**

ANÁLISIS ESTADÍSTICO CRIMINALIDAD_152

DIRECCIÓN GENERAL, P.N.
12 de junio 2026



Tabla de contenido

1.	ESTADÍSTICA DELICTIVA	2
A.	Tasa De Homicidio Por Cada 100,000 Habitantes acumulada año 2026	2
B.	Homicidios.....	4
C.	Heridos.....	6
D.	Accidentes De Tránsito	10
2.	OPERATIVIDAD	11
a)	Depuraciones DEBI	12
b)	Microtráfico (DNCD)	12
c)	Violencia de género	13
d)	Detención y envío a Migración NH	13

1. ESTADÍSTICA DELICTIVA

En este centésimo quincuagésimo segundo reporte semanal de estadística delictiva, se tomaron en consideración los datos al 12 de junio de 2026, mostrando en resumen la siguiente descripción:



A. Tasa De Homicidio Por Cada 100,000 Habitantes acumulada año 2026

Iniciando con el análisis estadístico delictivo presentamos al **12 de junio 2026** una tasa de homicidios del mes de **4.44** y acumulada de **7.05** a continuación el comportamiento de la tasa acumulada:

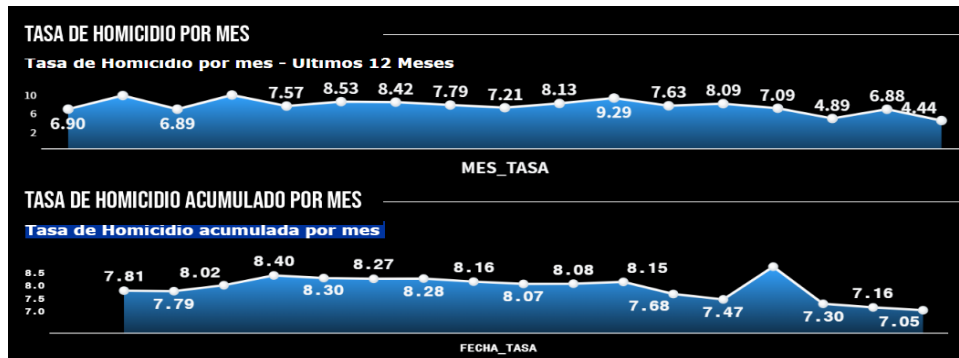

A nivel nacional al **12 de junio 2026** se reportan **29 territorios con una tasa de homicidios en 1 dígito** (Del cual 1 no reporta homicidio) y **5 territorios con una tasa en 2 dígitos** lo que representa que el **85.3% del total de los territorios mantiene una tasa igual o inferior a 9.99** homicidios por cada 100,000 habitantes.

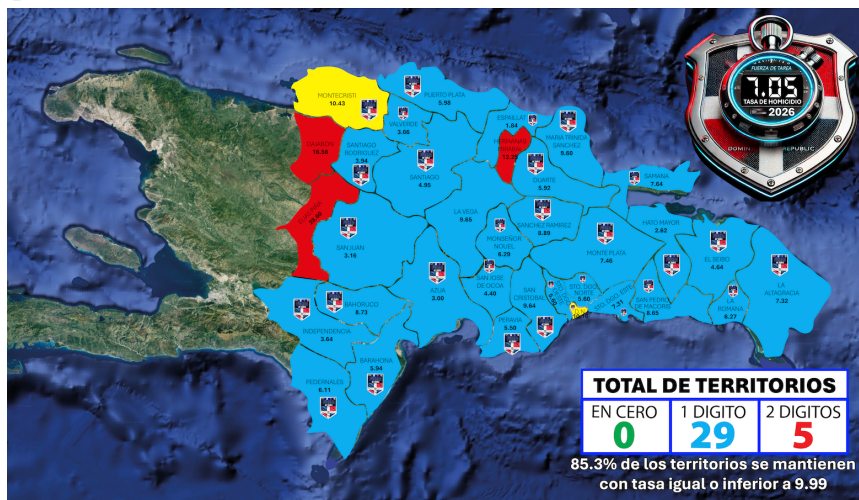

El comparativo de las tasas del mes de **junio** refleja una **tendencia descendente sostenida** entre **2023 y 2026**. Luego de registrarse en **12.54** en **2023**, la tasa disminuye a **10.00** en **2024** y presenta una caída más pronunciada en **2025**, situándose en **8.30**. Para **junio de 2026**, se observa un descenso de **7.05**, y manteniéndose claramente por debajo de los valores registrados en **2023 y 2024**.

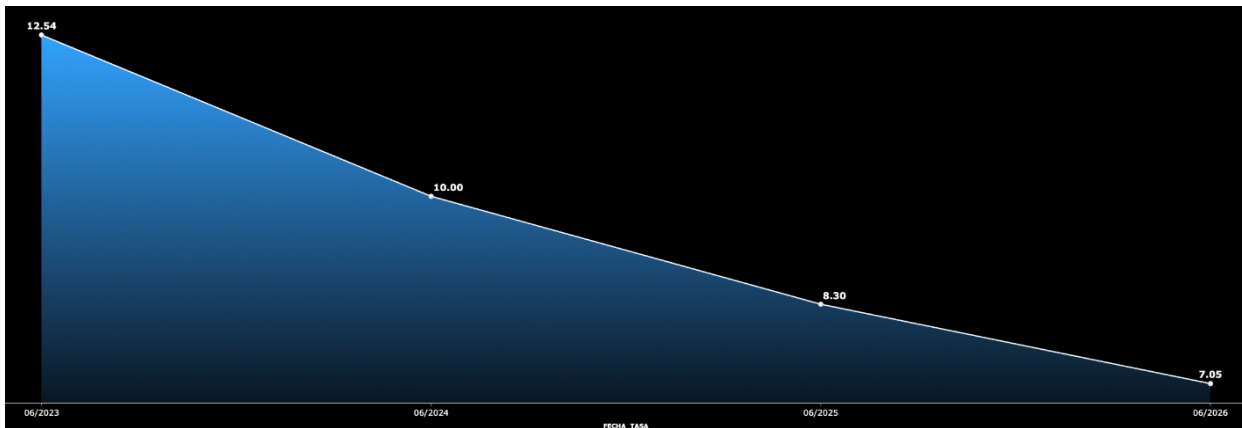

En ese orden, presentamos que **0.92 puntos** de la tasa corresponde a extranjeros (nacionales haitianos), significando esto que la **tasa nacional sería 6.13 en comparación a la tasa acumulada de 7.05**.



Contraponiendo la tasa acumulada contra la tasa extranjeros, se evidencia que los territorios **de Dajabón (6.62), Pedernales (6.11) y Monte Cristi (5.80) mostrando** relevancia a nivel de extranjeros.

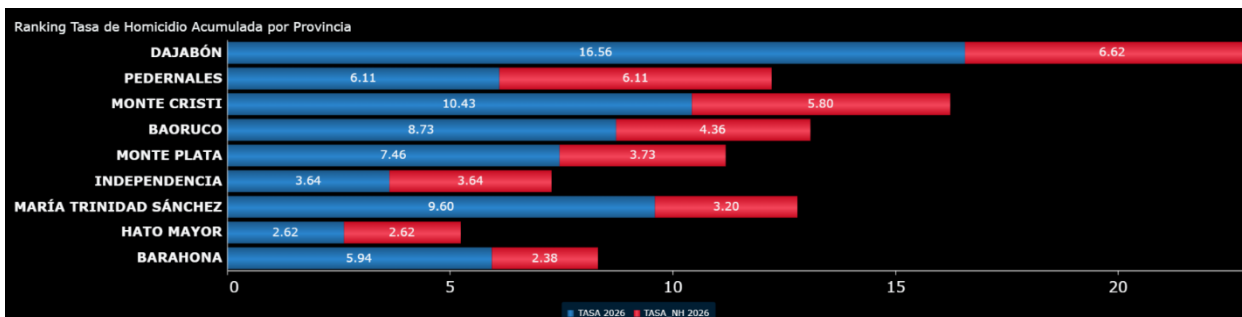

B. Homicidios

A nivel nacional, al 05 de junio de 2026, se han registrado **35 homicidios**. De ese total, la mayor proporción corresponde a **Acción Legal**, con **13 casos**, equivalente al **37.1%**; seguido de **Conflicto Social**, con **10 casos**, equivalente al **28.6%**; **Delincuencia**, con **8 casos**, equivalente al **22.9%**; y **En Proceso de Investigación**, con **4 casos**, equivalente al **11.4%**.



En cuanto al comportamiento por día de la semana, la mayor incidencia corresponde al **miércoles**, con **11 homicidios**, equivalente al **31.4%** del total. Por su parte, **domingo, lunes y sábado** registran **2 homicidios cada uno**, equivalentes al **5.7%** respectivamente.

En cuanto al comportamiento por horario, la mayor incidencia se registra en el período **nocturno**, con **16 homicidios**, equivalente al **45.7%** del total; seguido muy de cerca por el horario **vespertino**, con **15 casos (42.9%)**.

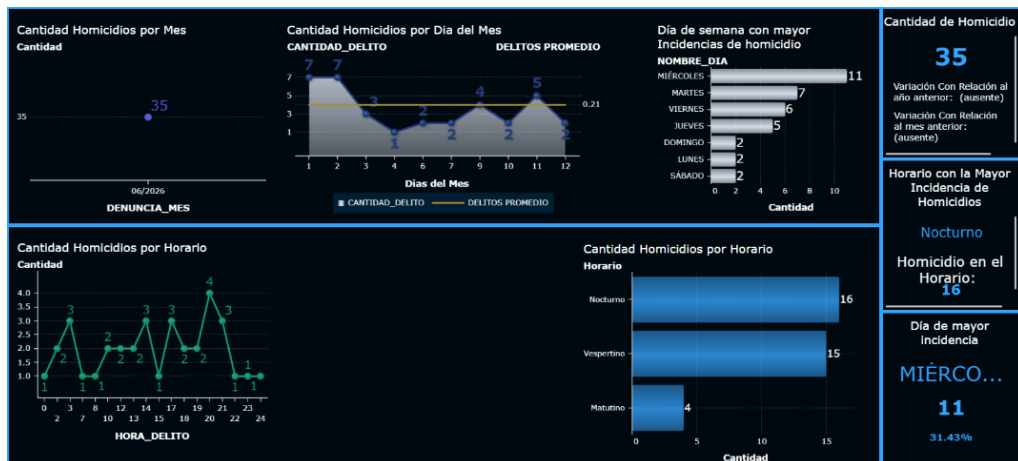

En comparación con junio de años anteriores, frente a **2025**, cuando se reportaron **48 homicidios**, se observa una disminución de **13 casos**, equivalente a una reducción de **27.1%**. En comparación con **2024**, año en el que se registraron **52 homicidios**, la reducción es de **17 casos**, equivalente a **32.7%**. Respecto a **2023**, cuando se reportaron **50 homicidios**, se evidencia una disminución de **15 casos**, equivalente a **30.0%**. Finalmente, frente a **2022**, con **44 homicidios**, se registra una reducción de **9 casos**, equivalente a **20.5%**.

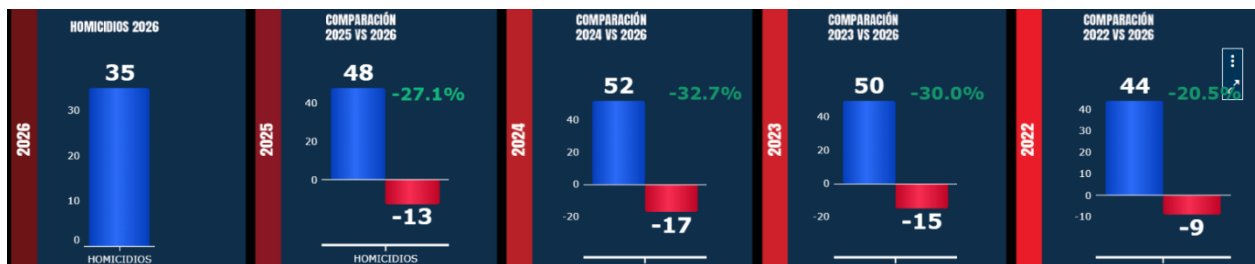

C. Heridos

A nivel nacional, al corte analizado de junio de 2026, se han registrado **78 heridos**. De este total, la mayor proporción corresponde a **Conflicto Social**, con **31 casos**, equivalente al **39.7%**; seguido de **Delincuencia**, con **23 casos**, equivalente al **29.5%**; **Acción Legal**, con **14 casos**, equivalente al **17.9%**; y **En Proceso de Investigación**, con **10 casos**, equivalente al **12.8%**.



A nivel de días de la semana, la mayor incidencia se concentra en **martes**, con **19 heridos**, equivalente al **24.36%** del total. Le siguen **jueves**, con **15 casos (19.23%)**.

En cuanto al comportamiento por horario, predomina el período **nocturno**, con **37 heridos**, equivalente al **47.4%** del total. Le siguen el horario **vespertino**, con **21 casos (26.9%)**, y el horario **matutino**, con **20 casos (25.6%)**.

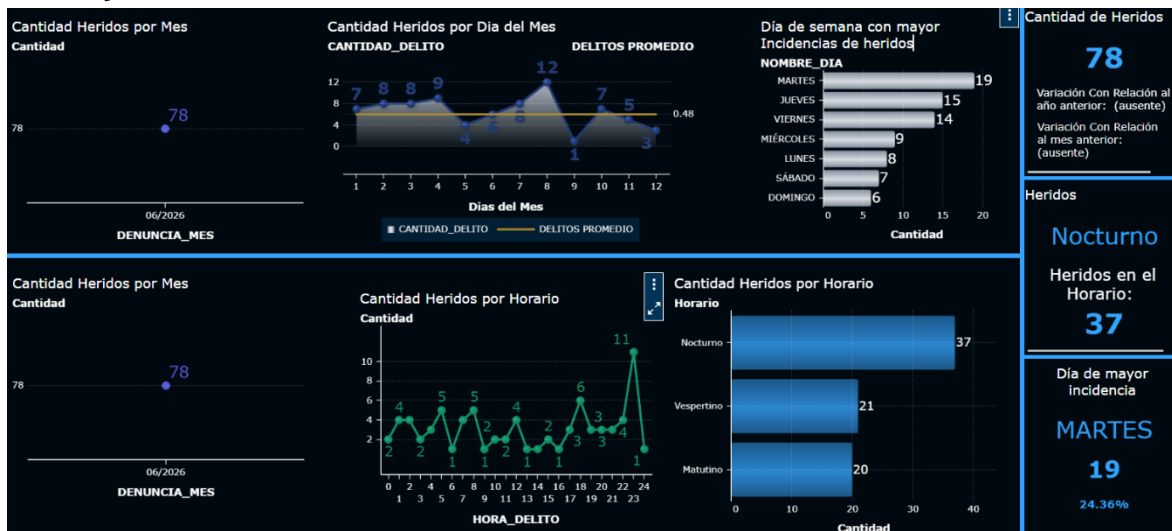

A nivel provincial, **Santiago** encabeza la incidencia con **13 casos**, equivalente al **16.7%** del total. Le siguen **Santo Domingo Norte**, con **8 heridos (10.3%)**; **Distrito Nacional** y **Santo Domingo Este**, con **7 casos cada uno (9.0% respectivamente)**; y **San Cristóbal**, con **6 casos (7.7%)**.

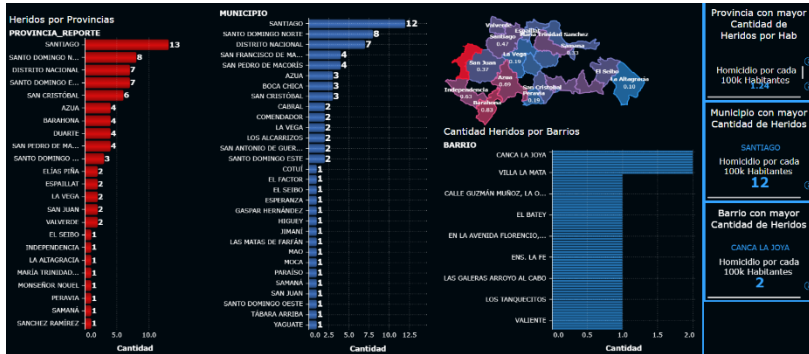

En comparación con el mismo período de junio de los años anteriores, para el corte analizado de **2026** se registran **78 heridos**. Frente a **2025**, cuando se reportaron **100 heridos**, se evidencia una reducción de **22 casos**, equivalente a una disminución de **22.0%**. En comparación con **2024**, año en el que se registraron **65 heridos**, se observa un aumento de **13 casos**, equivalente a **20.0%**. Respecto a **2023**, cuando se reportaron **130 heridos**, se registra una reducción de **52 casos**, equivalente a una disminución de **40.0%**. Finalmente, frente a **2022**, con **97 heridos**, se presenta una reducción de **19 casos**, equivalente a **19.6%**.

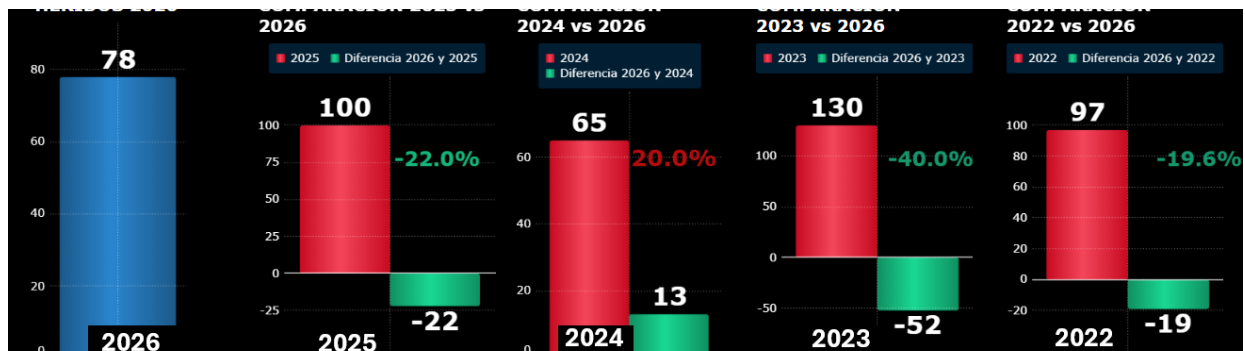

Robos

A nivel nacional, al corte analizado de junio de 2026, se han registrado **1,915 robos**. De este total, la mayor proporción corresponde a **Robo Simple**, con **923 casos**, equivalente al **48.2%**; seguido de **Asalto/Atraco**, con **456 casos**, equivalente al **23.8%**; **Rotura a Residencia**, con **203 casos**, equivalente al **10.6%**; **Arrebató**, con **117 casos**, equivalente al **6.1%**; y **Otros tipos de robo**, con **216 casos**, equivalente al **11.3%**.

En conjunto, **Robo Simple y Asalto/Atraco** concentran **1,379 casos**, equivalente al **72.0%** del total registrado, por lo que representan las modalidades de mayor peso dentro del comportamiento delictivo analizado.

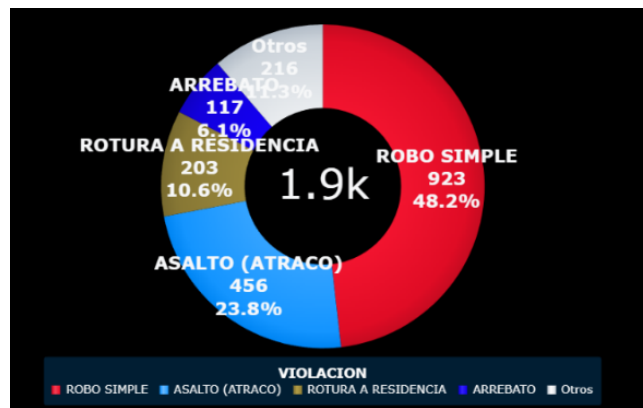

En el análisis temporal correspondiente al corte mostrado de **junio de 2026**, se registran **1,915 robos**. La mayor incidencia por día de la semana se concentra en **martes**, con **429 robos**, equivalente al **22.40%** del total acumulado. Le siguen **jueves**, con **343 casos (17.91%)** y **miércoles**, con **335 casos (17.49%)**

En cuanto al comportamiento por horario, el período **nocturno** presenta la mayor recurrencia, con **325 robos**; seguido del horario **vespertino**, con **316 casos**; y el horario **matutino**, con **291 casos**.



En el análisis de propiedades sustraídas correspondiente al corte analizado de junio de 2026, los bienes de mayor incidencia son los **teléfonos celulares**, con aproximadamente **250 casos**, seguidos de las **motocicletas**, con **93 casos**, y el **dinero en efectivo**, con **83 casos**.

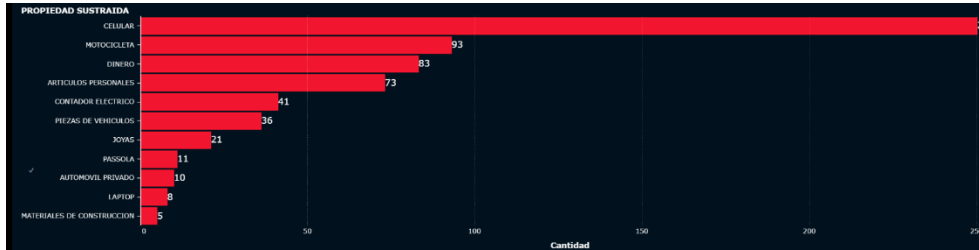

En comparación con el acumulado de robos del mes de junio de años anteriores, para el corte analizado de **2026** se registran **1,915 robos**. Frente a **2025**, cuando se reportaron **2,772 robos**, se evidencia una reducción de **857 casos**, equivalente a una disminución de **30.9%**. En comparación con **2024**, año en el que se registraron **2,914 robos**, la reducción es de **999 casos**, equivalente a **34.3%**. Respecto a **2023**, cuando se reportaron **3,669 robos**, se observa una disminución de **1,754 casos**, equivalente a **47.8%**. Finalmente, frente a **2022**, con **2,769 robos**, se registra una reducción de **854 casos**, equivalente a **30.8%**.

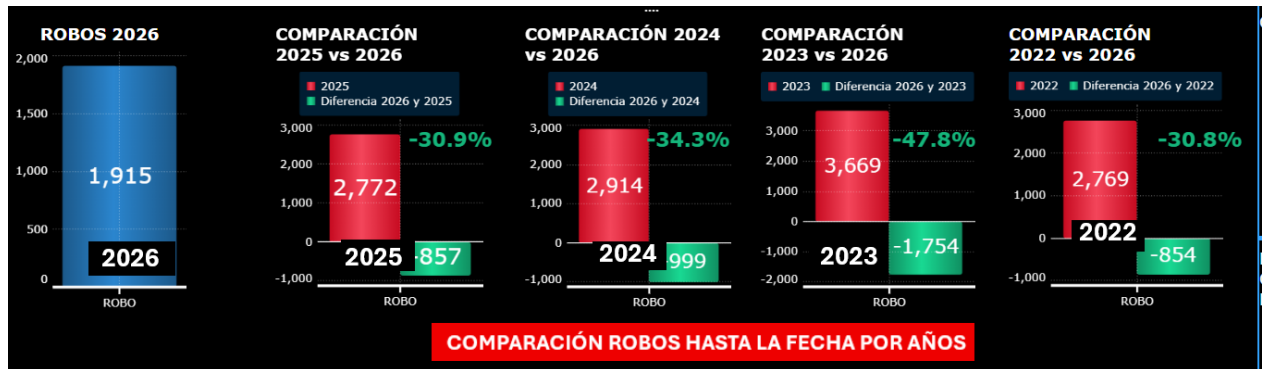

D. Accidentes De Tránsito

En el análisis consolidado de la siniestralidad vial correspondiente al corte analizado de junio de 2026, se observa un total de **524 accidentes de tránsito**, que derivaron en **595 personas lesionadas** y **53 fallecidos**, para una **ratio de fatalidad de 10.11%**. Asimismo, la provincia con mayor cantidad de accidentes registrados es el **Distrito Nacional**.

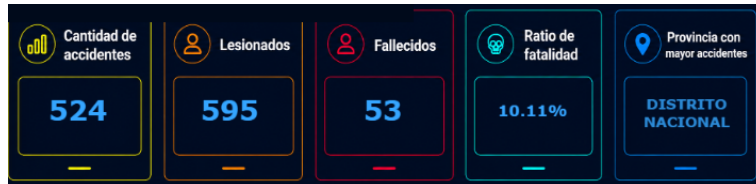

Respecto al medio de transporte, la **motocicleta** se consolida como el principal vehículo involucrado, con **412 accidentes**, muy por encima de los **66 accidentes de vehículos** y los **38 casos asociados a peatones**. Además, el día de mayor incidencia corresponde al **lunes**, mientras que el rango de edad más afectado se ubica entre **21 y 25 años**.



En el análisis geográfico de la siniestralidad vial, aunque el **Distrito Nacional** concentra la mayor cantidad de accidentes, las provincias de **Santiago** y **San Cristóbal** presentan los mayores registros de fallecidos dentro de los territorios visibles en la gráfica, con **8** y **7** **fallecidos**, respectivamente. A nivel de tasa por cada **100,000 habitantes**, la visualización destaca al **Distrito Nacional** como el territorio de mayor incidencia relativa.

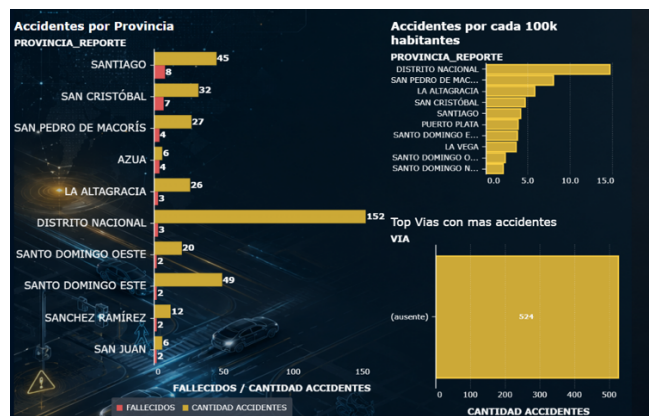

2. OPERATIVIDAD

Como producto de la operatividad conjunta a nivel nacional durante el período analizado de junio de 2026, se han realizado **809,112 acciones preventivas**, **16,540 operativos por DICRIM** y **1,293 operativos por la DNCD**.

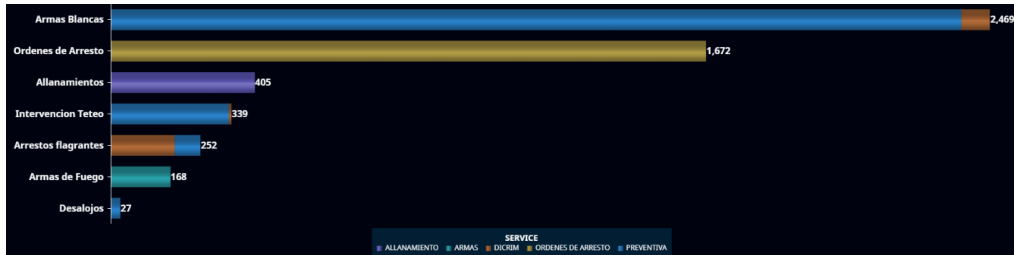
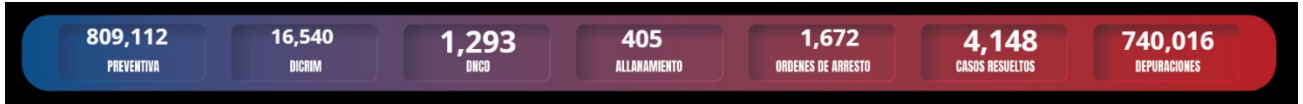

En ese mismo orden, se destacan los siguientes resultados:

- Incautación de **2,469** armas blancas
- Ejecución de **1,672** órdenes de arresto
- Ejecución de **405** órdenes de allanamientos con el **85.4%** de los operativos con resultados.



- Incautación de **167** armas de fuego, de las cuales el **62.3%** presenta condición de ilegal (**104 ilegales**).

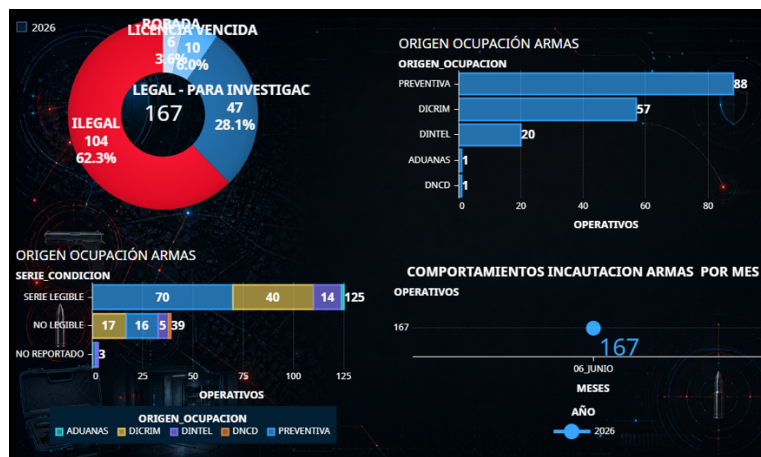

a) Depuraciones DEBI

Durante el mes junio 2026 se han realizado un total **740,016 depuraciones** de personas, vehículos y armas de fuego.

La distribución por tipo de estas depuraciones se presenta a continuación:



b) Microtráfico (DNCD)

En materia de microtráfico, para el corte del **12 de junio de 2026** los resultados operativos confirman una capacidad de intervención sostenida con **1,821,391 sustancias decomisadas** en **1,293 operativos**.

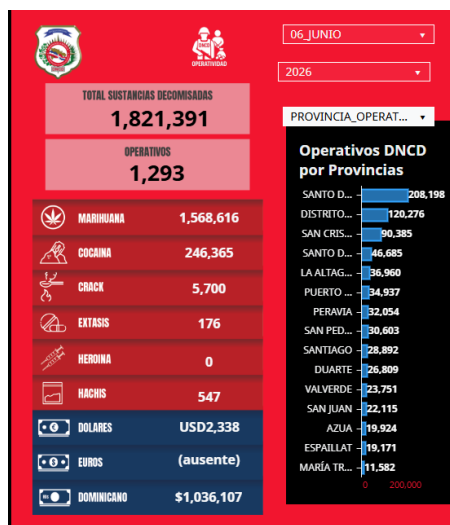

Dentro de las **sustancias decomisadas por institución**, La DNCD encabeza la lista con 1,342,888 de sustancia decomisadas con un 73.7% de la sustancia decomisadas, mientras que la **Policía Nacional** concentra la mayor participación, con **322,331 equivalente a un 17.7%**. Mientras que el 8.6% restante se encuentra en las demás instituciones.

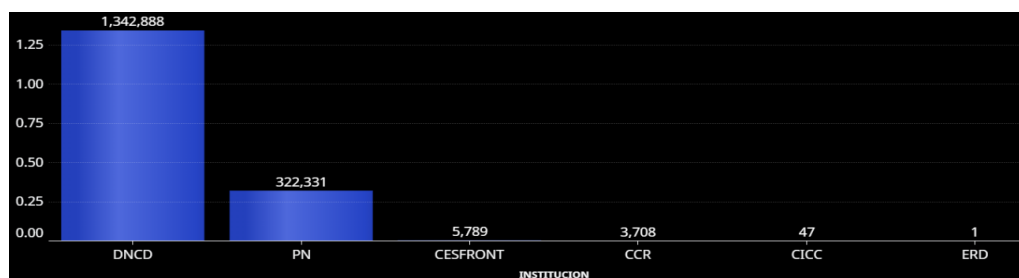

c) Violencia de género

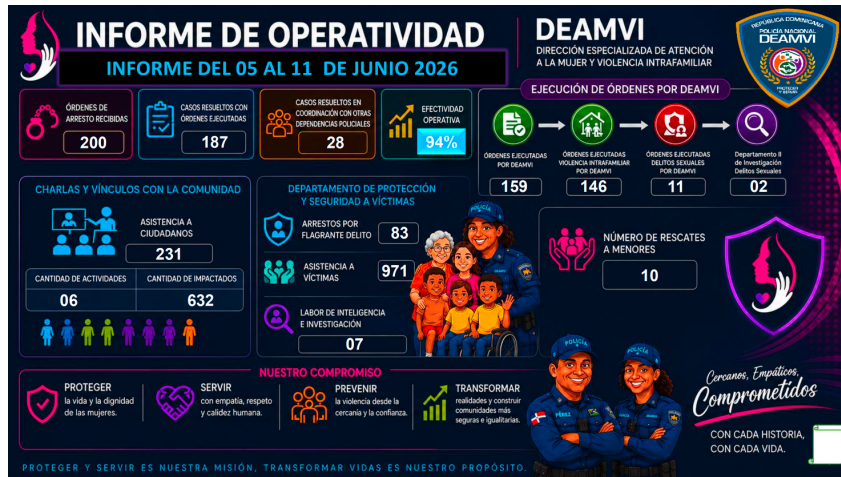

Durante el período comprendido del 5 al 11 de junio de 2026, la Dirección Especializada de Atención a la Mujer y Violencia Intrafamiliar (DEAMVI) fortaleció sus acciones operativas y de asistencia dentro del Sistema de Justicia, logrando 971 asistencias a víctimas, 231 asistencias a ciudadanos, 83 arrestos por flagrante delito y 10 rescates de menores.

Asimismo, se recibieron 200 órdenes de arresto, de las cuales 187 casos fueron resueltos con órdenes ejecutadas, alcanzando una efectividad operativa del 94%. En ese orden, se registraron 159 órdenes ejecutadas por DEAMVI, distribuidas en 146 órdenes ejecutadas por violencia intrafamiliar, 11 órdenes ejecutadas por delitos sexuales y 2 casos gestionados por el Departamento II de Investigación de Delitos Sexuales. Además, se resolvieron 28 casos en coordinación con otras dependencias policiales.

d) Detención y envío a Migración NH

Durante el período comprendido entre enero y el 13 de junio de 2026, la operatividad de detención y envío a Migración de nacionales haitianos irregulares registró un total consolidado de 12,161 detenciones y remisiones, distribuidas en 1,905 registros operativos, con un promedio diario de 76 nacionales durante 161 días con registros reportados. El mes de mayor volumen sigue siendo mayo, con 2,682 casos, seguido de enero 2,532, marzo 2,376, febrero 2,099, abril 1,645 y junio 827, aún en curso.

Durante junio de 2026, con corte al 13 de junio, se registran 827 detenciones y envíos a Migración, distribuidos en 148 registros operativos, con un promedio de 69 nacionales por día considerando 12 días con registros. Este ritmo indica que junio mantiene una actividad operativa importante. En la distribución territorial de junio, el mayor peso lo concentra el Distrito Nacional, con 192 casos, equivalente al 23.2%, seguido de Santo Domingo Oriental con 184 casos, para un 22.2%.

