



**PROCURADURIA GENERAL  
DE LA REPÚBLICA**

# **ANÁLISIS ESTADÍSTICO CRIMINALIDAD\_129**

**DIRECCIÓN GENERAL, P.N.**  
5 de enero 2026



## I. Tabla de contenido

<b>1.</b>	<b><i>ESTADÍSTICA DELICTIVA</i></b> .....	<b>2</b>
A.	Tasa De Homicidio Por Cada 100,000 Habitantes acumulada año 2025.....	2
B.	Homicidios .....	4
C.	Heridos.....	8
D.	Robos .....	11

## 1. ESTADÍSTICA DELICTIVA

En este centésimo vigésimo noveno reporte semanal de estadística delictiva, se tomaron en consideración los datos al 31 de diciembre 2025:

A. Tasa De Homicidio Por Cada 100,000 Habitantes acumulada año 2025

Iniciando con el análisis estadístico delictivo presentamos al 31 de diciembre una tasa de homicidios del mes de **8.96** y acumulada de **8.15** a continuación el comportamiento de la tasa acumulada:



A nivel nacional se reportaron **27 territorios con una tasa de homicidios en 1 dígito** y **7 territorios con una tasa en 2 dígitos**. En un hecho sin precedentes, esto representa que el **79.4 % del total de los territorios mantiene una tasa igual o inferior a 9.99** homicidios por cada 100,000 habitantes.

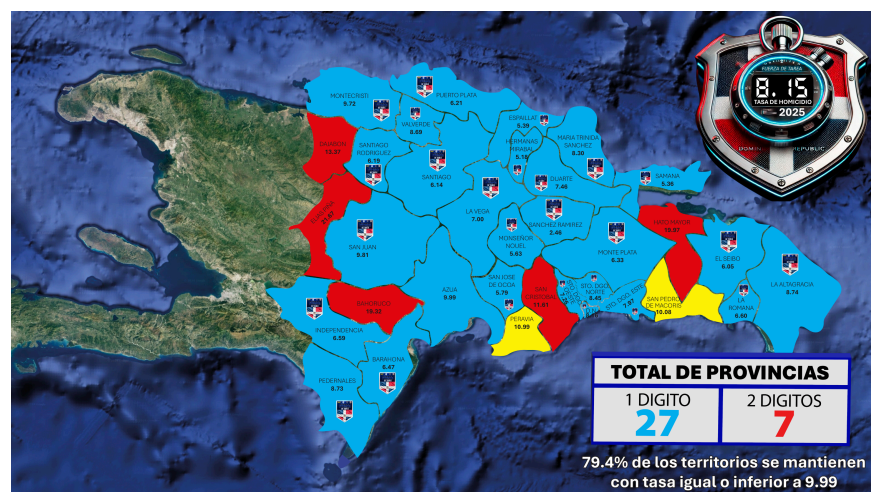

La comparación de las **tasas de homicidio al cierre de 2023, 2024 y 2025** evidencia una reducción sostenida y significativa de la violencia letal. Entre diciembre de 2023 (11.50) y diciembre de 2024 (9.61) se registra una disminución aproximada del **16.4%, marcando el ingreso estable a un nivel de un solo dígito**. Esta tendencia se consolida en 2025, cuando la tasa desciende a **8.15**, lo que representa una reducción adicional cercana al **15.2% respecto a 2024**.

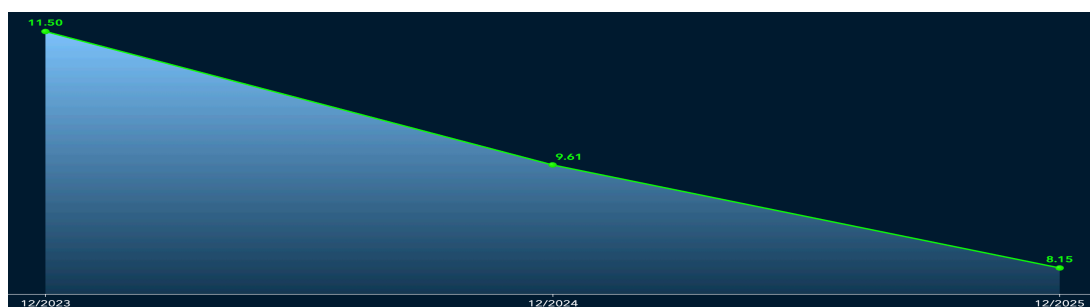

El comportamiento de la **tasa de homicidios al 1.º de enero** evidencia una **reducción notable y sin precedentes en 2026**, cuando el indicador desciende a **27.11**, el nivel más bajo de toda la serie analizada. Este resultado contrasta de forma clara con los valores registrados en años previos —particularmente **2025 (60.99)**— y marca un **quiebre significativo en la tendencia histórica**, reflejando el **impacto positivo de las acciones preventivas, la planificación operativa anticipada y la focalización territorial** implementadas para el inicio del año.

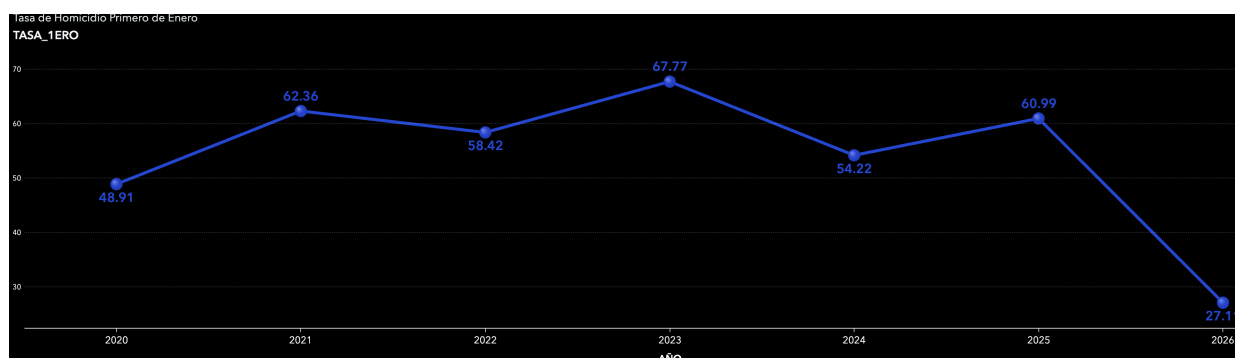

En ese orden, presentamos que **1.69 puntos** de la tasa corresponde a extranjeros (nacionales haitianos), significando esto que la **tasa nacional sería 6.46**.





## B. Homicidios

En el mes de diciembre se registraron **118 homicidios**, a continuación, presentamos la distribución por clasificación, evidenciándose que el **48.3% corresponde a Conflicto Social**, **22.9% a Delincuencia**, **15.3% en Proceso de Investigación** y **13.6% por Acción Legal**.

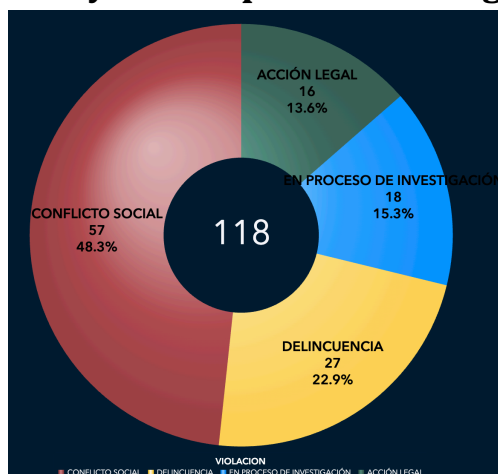

En el análisis geográfico de **homicidios de diciembre** se evidencia que los territorios de **Santiago, Santo Domingo Norte y Santo Domingo Oeste** encabezan la lista a nivel de cantidad de homicidios.

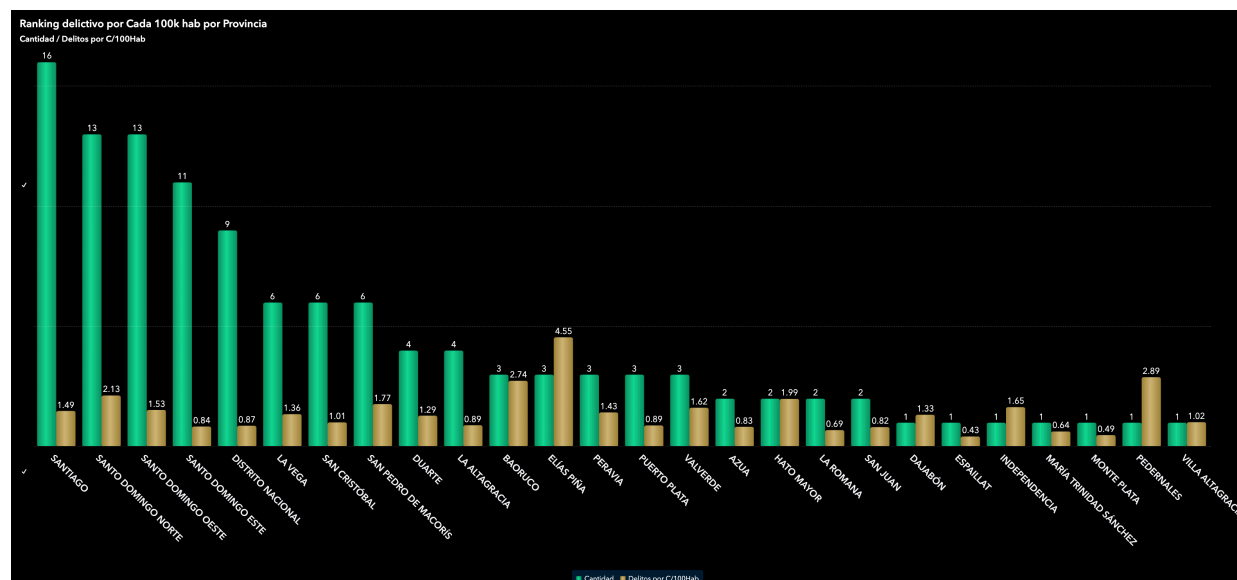

En comparación el mes de diciembre de los años 2024 y 2023, en los periodos 2025-2024 y 2025-2023 se evidencia una **reducción de 14 homicidios** equivalente a un **10.6%**.

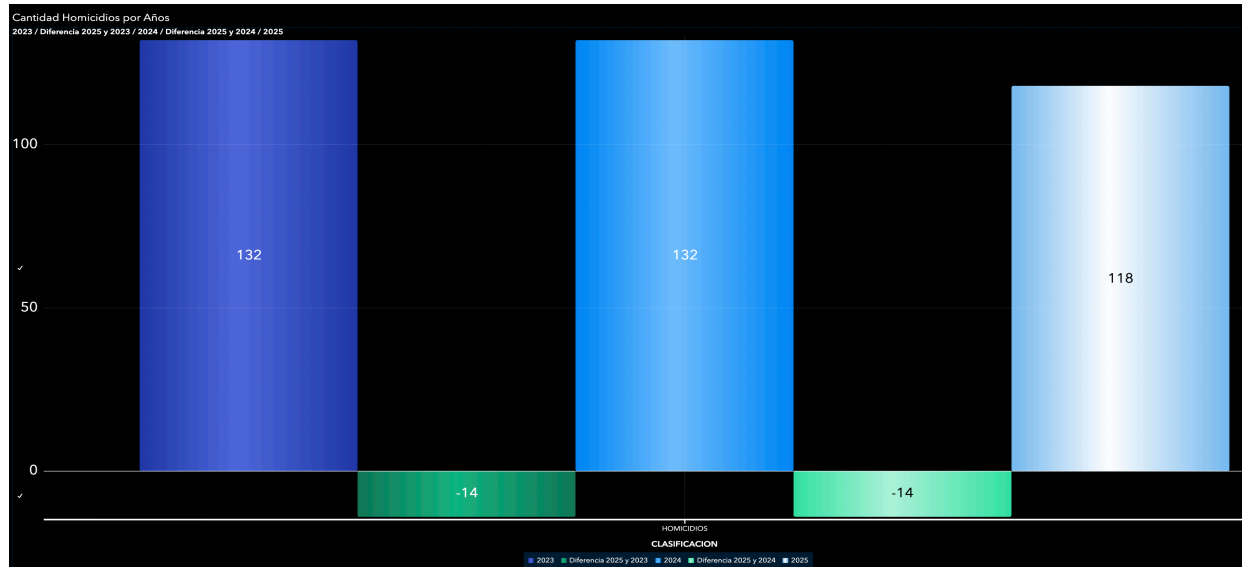

En el año 2025 completo se registraron **1,296 homicidios** de los cuales el **49.2%** corresponde a **Conflicto Social**, **29.2%** a **Delincuencia**, **16.4%** **Acción Legal** y **5.3%** en **Proceso de Investigación**.

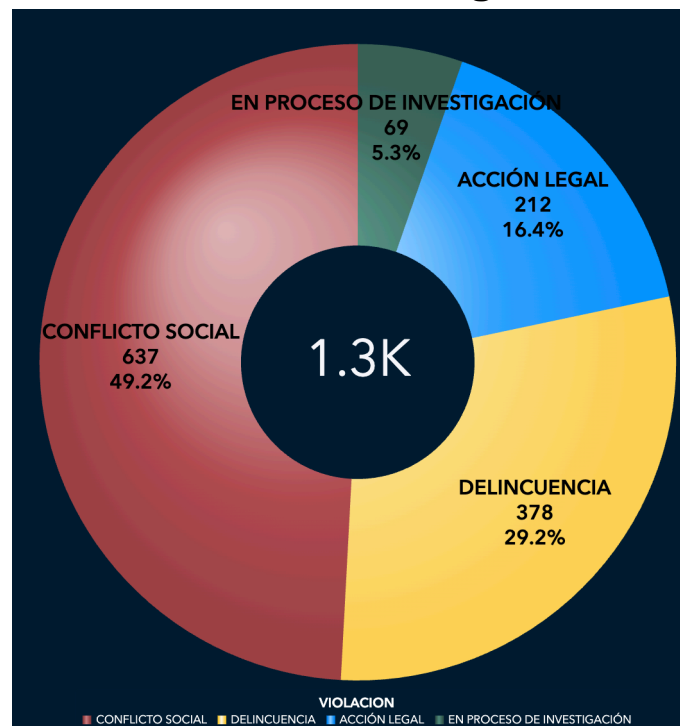

En el análisis geográfico de **homicidios del 2025** se evidencia que los territorios de **Santo Domingo Este, Santo Domingo Oeste y Santiago**, encabezan la lista a nivel de cantidad de homicidios

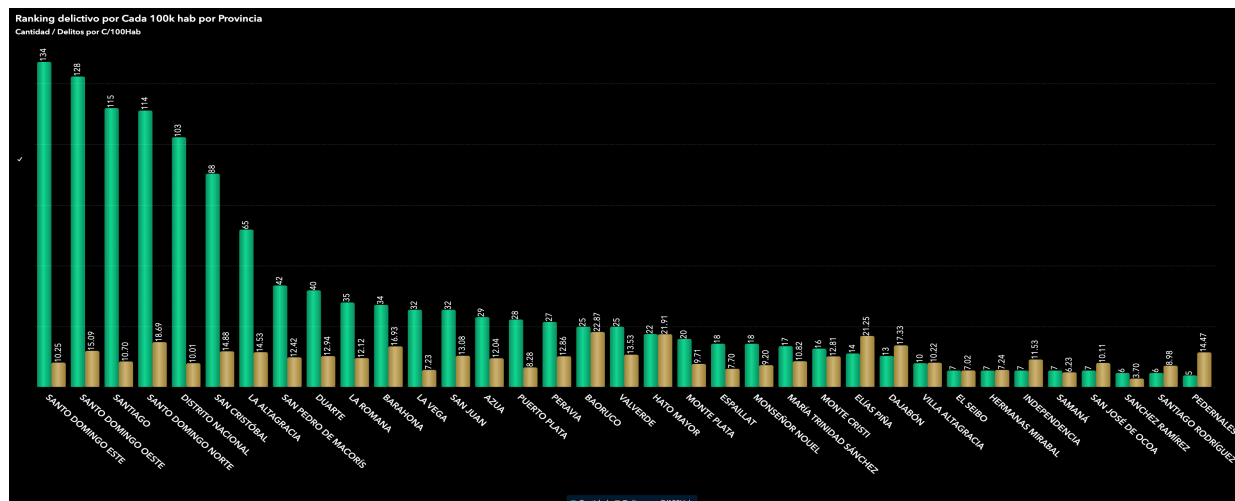

El análisis del **comportamiento mensual de los homicidios** muestra que el **mes de mayor incidencia fue mayo**, con **141 homicidios**, constituyéndose en el pico del año, mientras que los **niveles más bajos se registraron en septiembre y octubre**, ambos con **86 homicidios**, marcando el punto mínimo del período. En términos generales, el año presenta un **promedio mensual aproximado de 108 homicidios**, lo que evidencia un comportamiento contenido. De manera particular, **diciembre cerró con 118 homicidios**, situándose **ligeramente por encima del promedio anual**, pero sin alcanzar los máximos registrados durante el primer semestre, confirmando un **cierre del año en niveles controlados**.

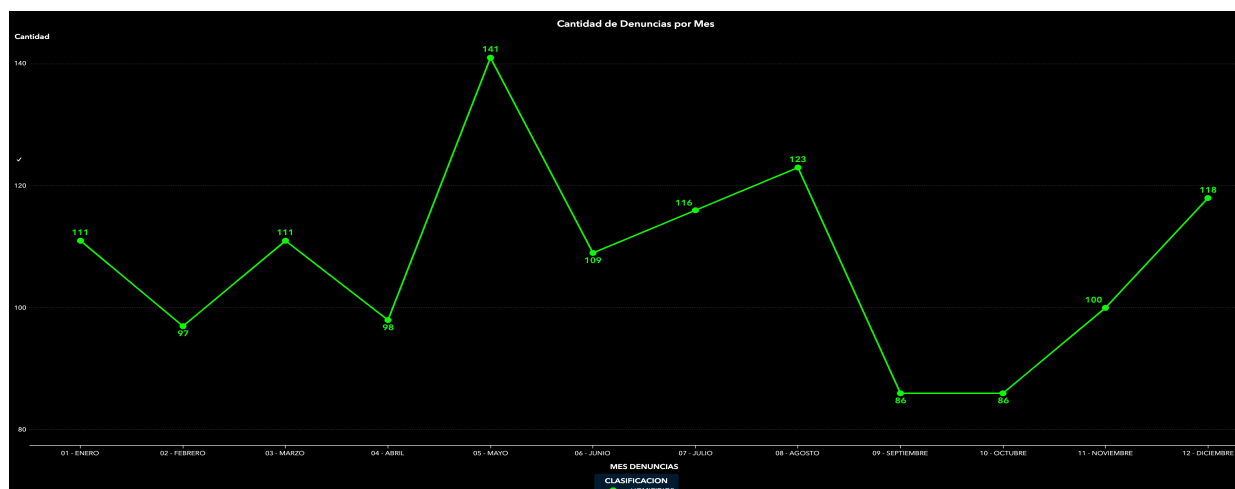

En ese mismo orden presentamos el acumulado total de homicidios en el 2025 en comparación con 2024 y 2023. En el periodo 2025-2024 se evidencia una **reducción de 79 homicidios**, equivalente a una disminución del 6%, y una **reducción de 204 homicidios** en el periodo 2025-2023, equivalente a una disminución del 14%.

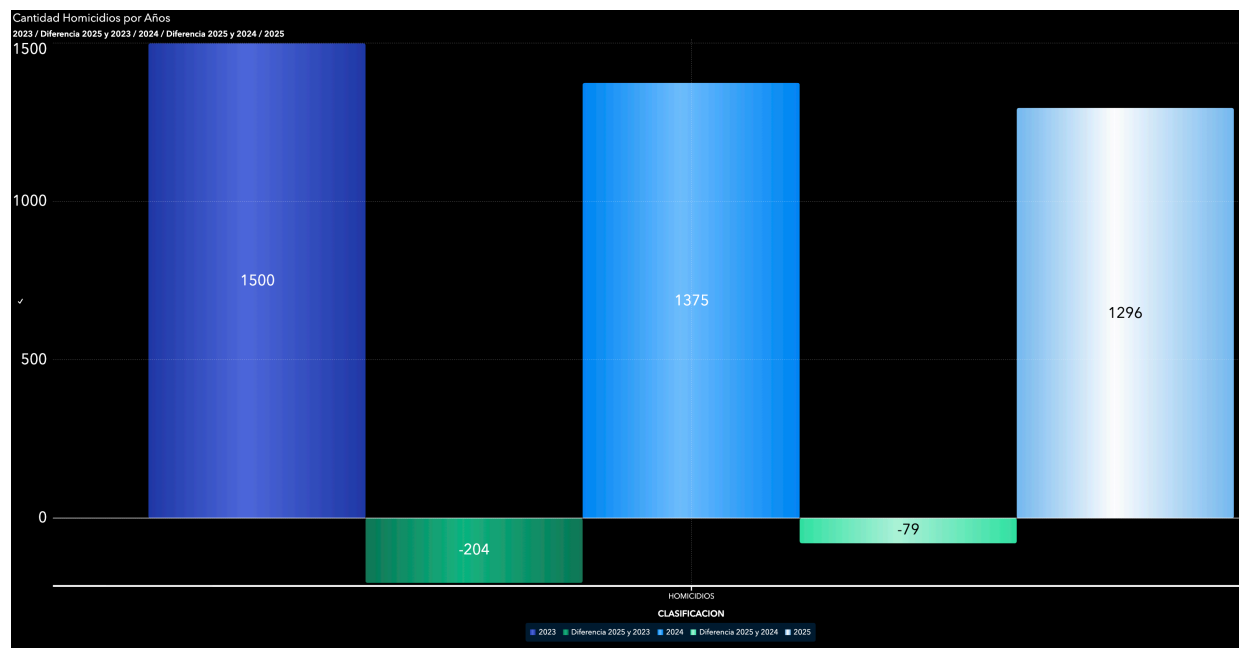

### C. Heridos

En el mes de diciembre se registraron **266 heridos**, evidenciándose que **un 48.5% corresponde a Conflicto Social**, **29.3% Delincuencia**, **13.2% En Proceso de Investigación** y **9% Acción Legal**.

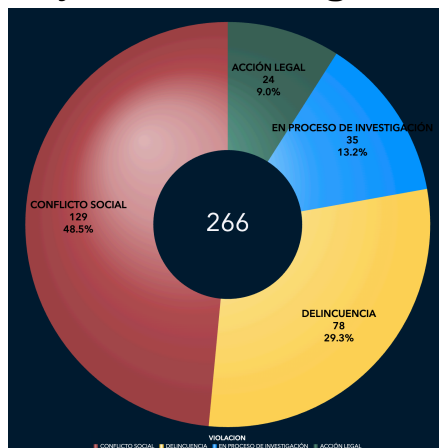

En el análisis geográfico de heridos de diciembre se evidencia que los territorios de **Santo Domingo Este, Santiago y Santo Domingo Oeste** encabezan la lista a nivel de cantidad de heridos.

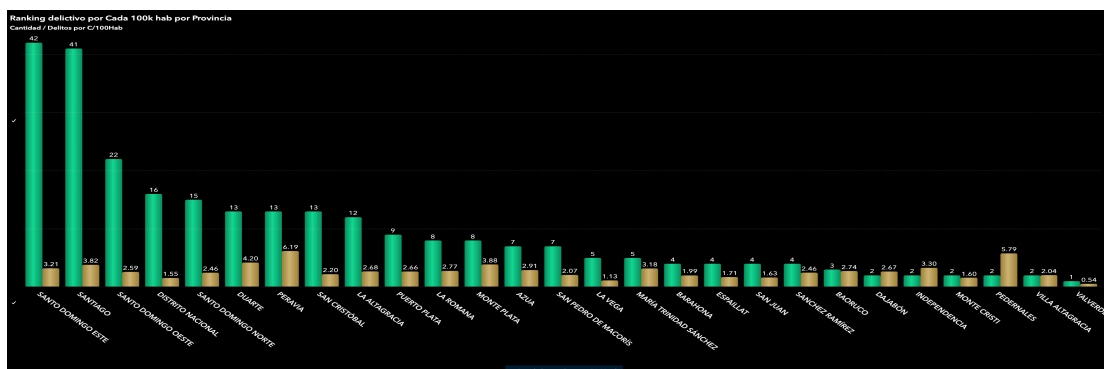

En comparación el mes de diciembre de los años 2024 y 2023, en el periodo **2025-2024** se evidencia una **reducción de 8 heridos** equivalente a un **3%** y en el periodo **2025-2023** una **reducción de 31 heridos** equivalente a un **10%.**

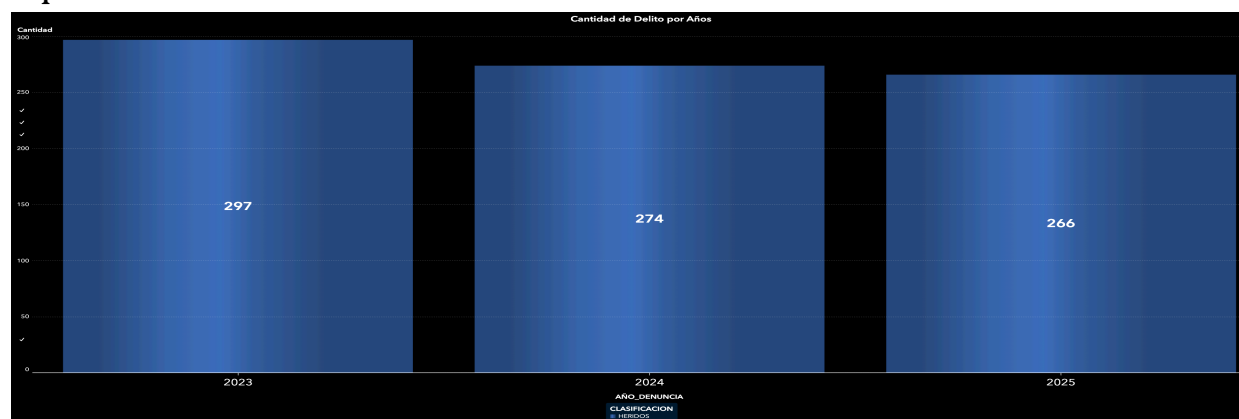

En el año 2025 completo se registraron **2,605 heridos** de los cuales el **45.2% corresponde a Conflicto Social**, **33.7% a Delincuencia**, **11.7% Acción Legal** y **9.4% en Proceso de Investigación**.

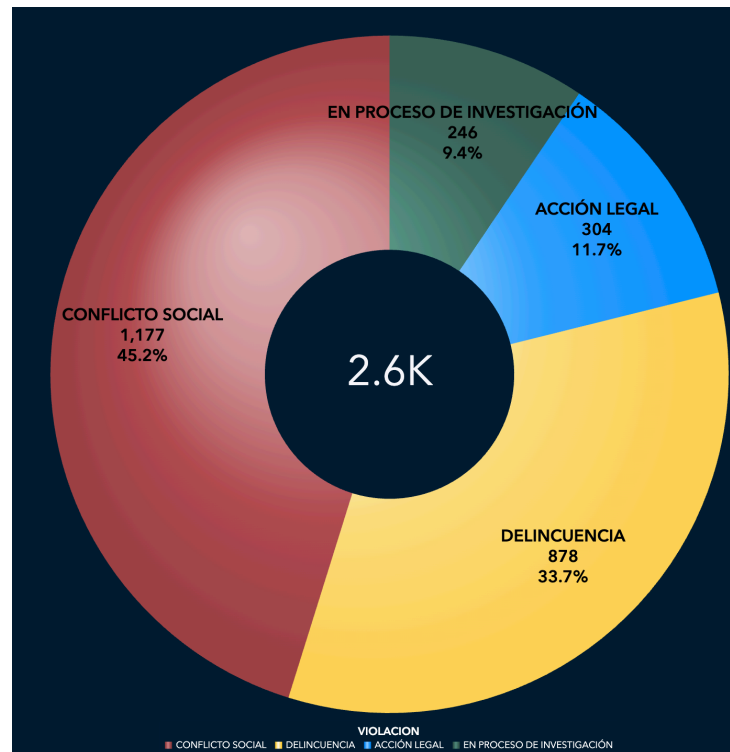

En el análisis geográfico de heridos del 2025 se evidencia que los territorios de **Santo Domingo Este, Santiago y Distrito Nacional** encabezan la lista a nivel de cantidad de heridos.

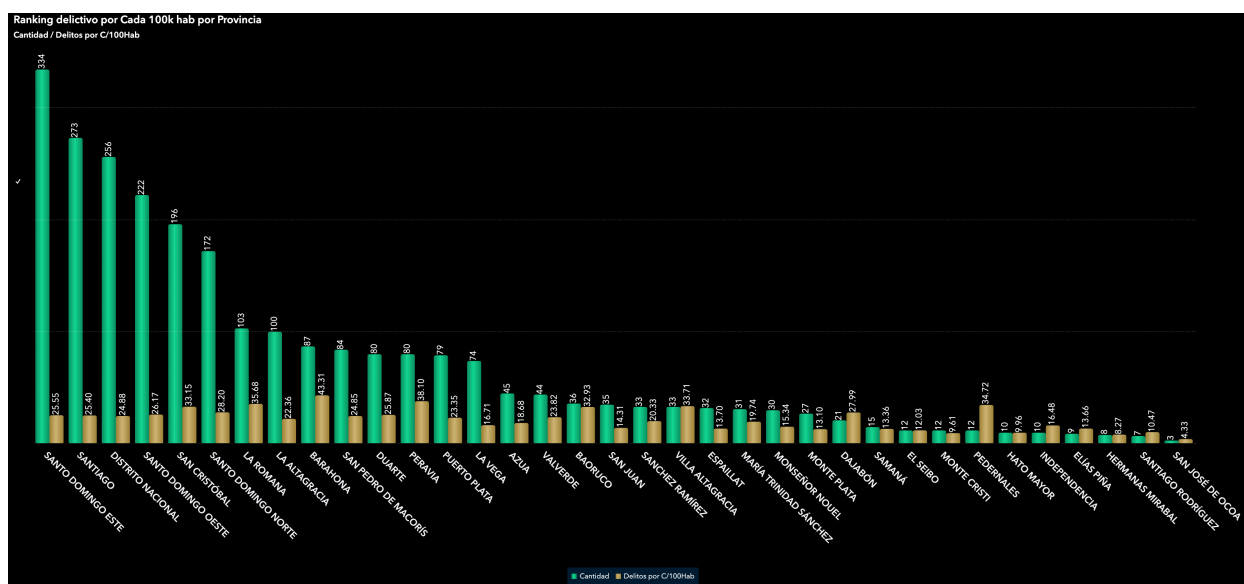

El análisis del **comportamiento mensual de los heridos** muestra que el **mes de mayor incidencia fue diciembre**, con **266 heridos**, constituyéndose en el **pico del año**, mientras que el **nivel más bajo se registró en septiembre**, con **180 heridos** (seguido de agosto con **182**). En términos generales, el año presenta un **promedio mensual aproximado de 217 heridos**, lo que refleja un comportamiento relativamente estable con variaciones puntuales. De manera particular, **diciembre destaca por un incremento significativo respecto al promedio**.

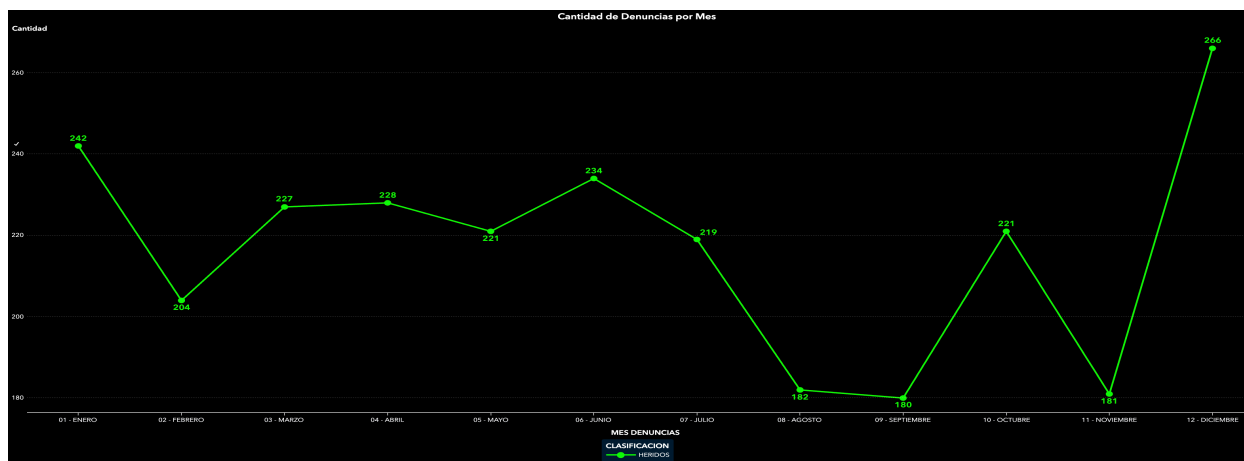

En ese mismo orden presentamos el **acumulado total de heridos en el 2025** en comparación con **2024** y **2023**. En el periodo **2025-2024** se evidencia una **reducción de 203 heridos**, equivalente a una disminución del **7.2%**, y una **reducción de 693 heridos** en el periodo **2025-2023**, equivalente a una disminución del **25%**.

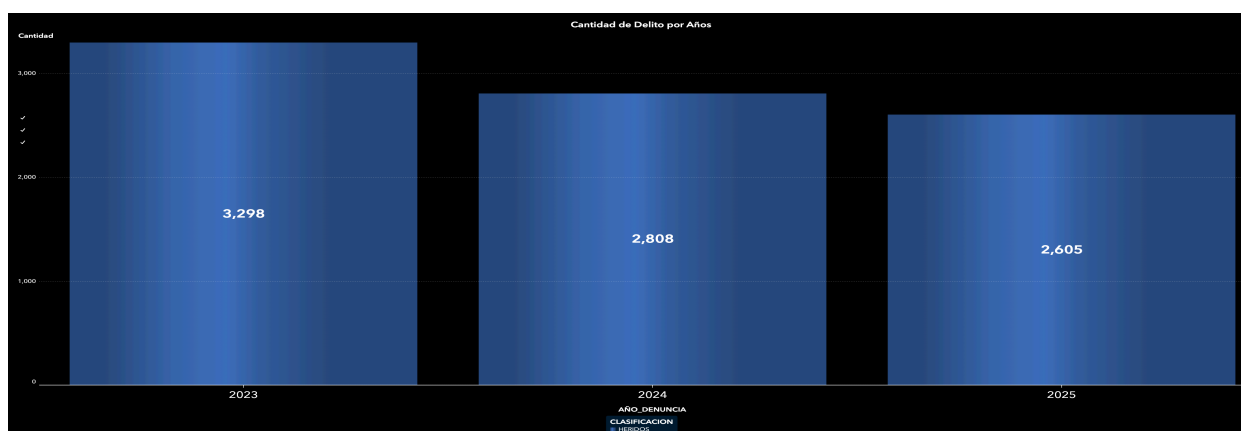

## D. Robos

En el mes de diciembre se registraron **5,921 robos** distribuidos en **63.6% Robo simple**, **18.5% a Asalto (Atraco)**, **5.4% Arrebató**, **4.1% Rotura a Residencia** y **8.4% a otros tipos de robos**.

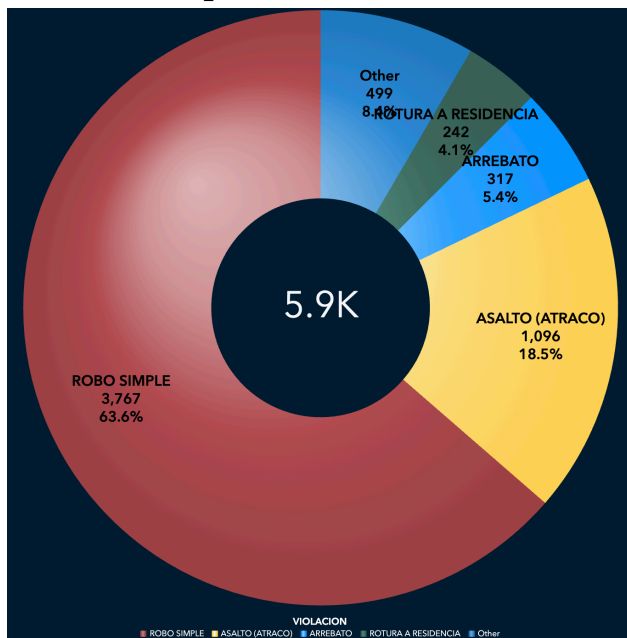

En el análisis geográfico de robos de diciembre se evidencia que los territorios de **Santo Domingo Este, Distrito Nacional y Santiago** encabezan la lista a nivel de cantidad de robos.

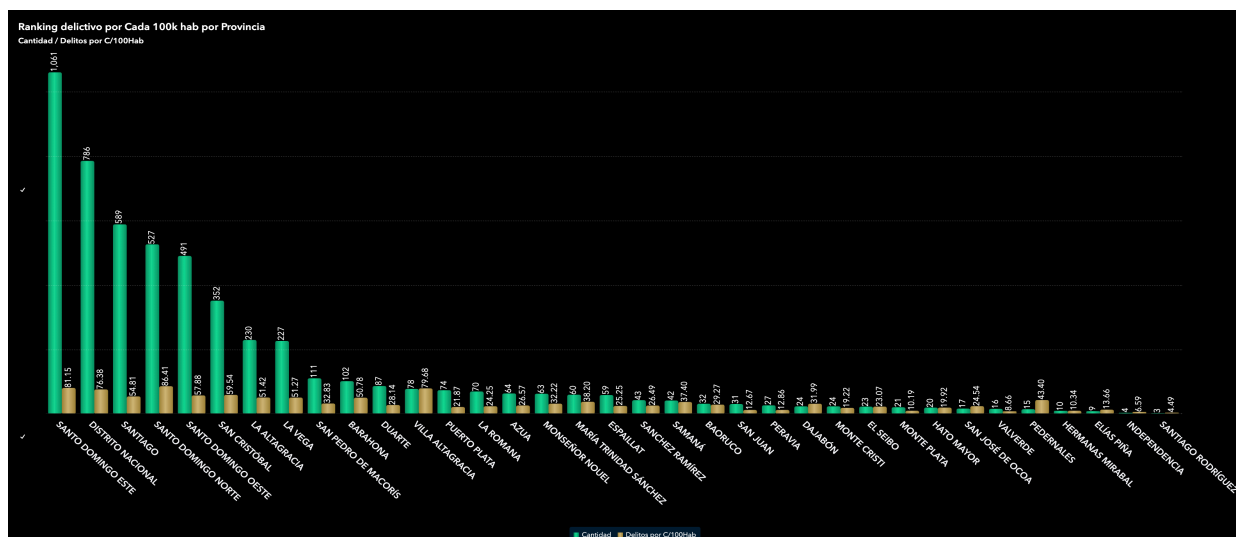



En comparación con el mes de diciembre de los años 2024 y 2023, en el periodo 2025-2024 se evidencia una **reducción de 921 robos**, equivalente a **13.4%**, y una **reducción de 3343 robos** en el periodo 2025-2023, equivalente **36%**.

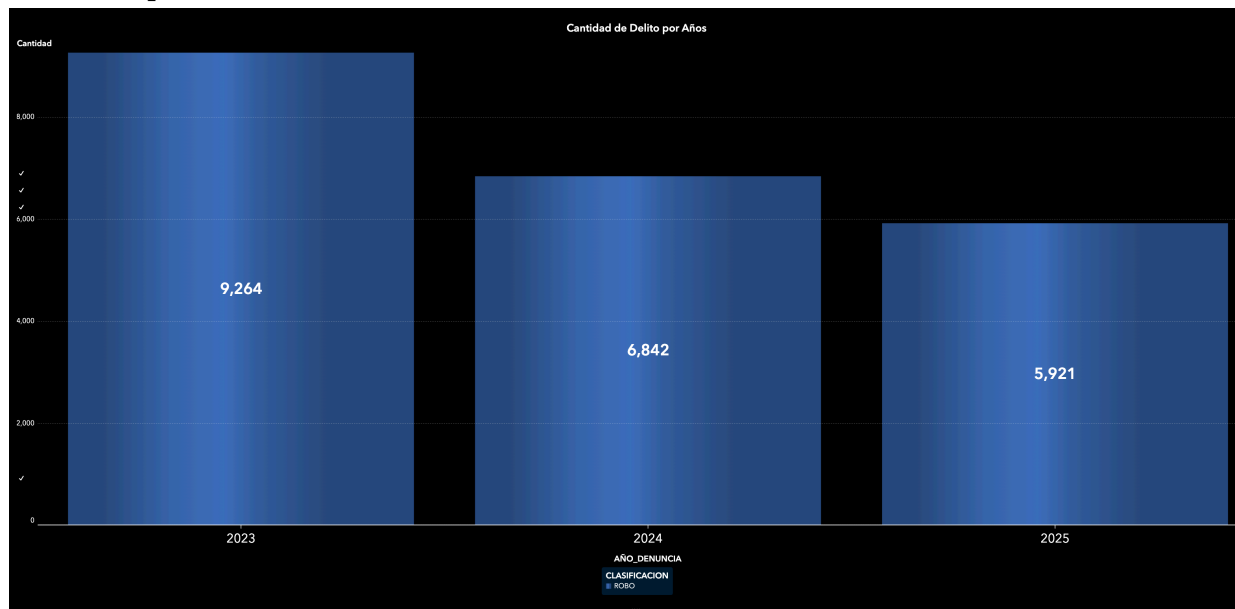

En el año 2025 completo se registraron registraron **80,113 robos** distribuidos en **62.2% Robo simple**, **18.2% a Asalto (Atraco)**, **6.2% Arrebató**, **5.2% Rotura a Residencia** y **8.2% a otros tipos de robos**

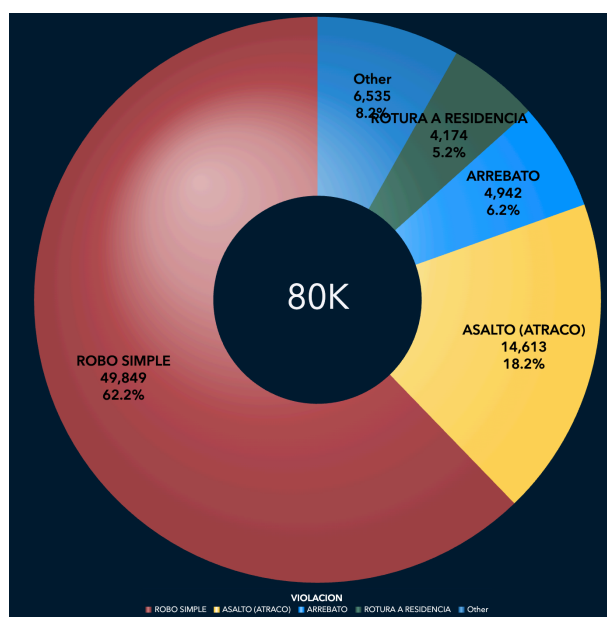

Ranking delictivo por Cada 100k hab por Provincia

Cantidad / Delitos por C/100k hab

Provincia	Cantidad	Delitos por C/100k hab
SANTIAGO DOMINGO ESTE	15,141	118.06
DISTRITO NACIONAL	11,385	106.30
SANTIAGO	10,052	99.34
SANTIAGO DOMINGO NORTE	8,454	84.54
SANTIAGO DOMINGO OESTE	6,514	68.06
SAN CRISTOBAL	5,408	98.27
LA ALTAGRACIA	2,549	69.88
LA VEGA	2,402	54.56
LA ROMANA	1,836	65.74
SAN PEDRO DE MACORIS	1,400	67.07
BARAHONA	1,389	68.49
DUARTE	1,359	69.82
PUERTO PLATA	1,164	144.02
MONTE PLATA	81	81
PUNTA ALTA	501.67	893
PUNTA ALTA	912.27	870
PEREIRA	114.39	835
AZUA	286.66	828
ESPAILLAT	158.40	785
MARIA TRINIDAD SANCHEZ	899.80	711
MONTE PLATA	625.04	660
SANCHEZ RAMIREZ	613.88	609
SAN JUAN	661.77	627
SAMANA	538.34	471
VALVERDE	254.74	468
MONTE CRISTI	174.74	465
HATO MAYOR	451	451
EL SEBO	452.29	311
BAJOBO	284.50	304
NARANJA	114.35	377
SANTIAGO MIRAMAR	444.40	280
SAN JOSE DE OCOA	404.21	263
OJAISEN	305.40	206
PEDERNALES	99.99	174
ELIAS PENA	194.12	164
INDEPENDENCIA	105.45	105.45

PROPIEDAD SUSTRADA	Cantidad
CELULAR	13,907
CONTADOR ELECTRICO	4,785
MOTOCICLETA	4,713
DINERO	4,241
PIEZAS DE VEHICULOS	1,238
ARTICULOS PERSONALES	998
JOYAS	333
PASAPASA	324
LAPTOP	279
ALAMBRES ELECTRICOS	281
AUTOMOVIL PRIVADO	214

13

claramente por debajo del promedio anual, confirmando un **cierre del año en niveles significativamente más bajos** y consistente con el impacto de las acciones preventivas y de control del delito contra la propiedad.

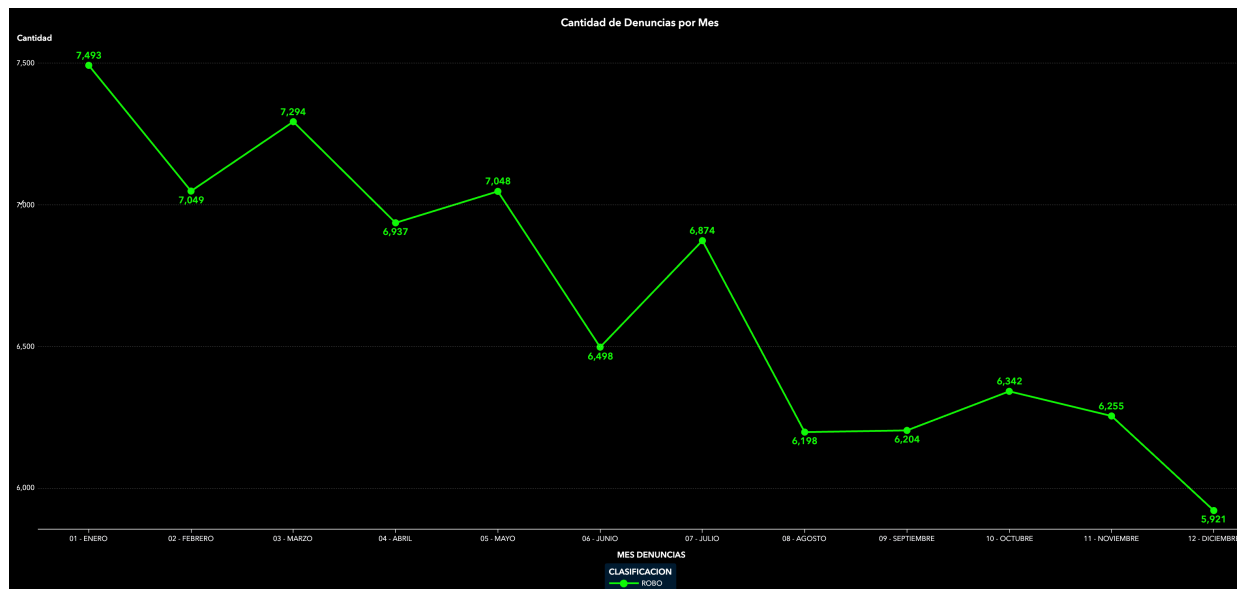

En comparación con los años 2024 y 2023, en el periodo 2025-2024 se evidencia una **reducción de 11,128 robos**, equivalente a **12%**, y una **reducción de 31,746 robos** en el periodo 2025-2023, equivalente **28%**.

